



Grandes Opções do Plano 2014

I - Grandes Opções do Plano 2014

As Grandes Opções do Plano (GOP) têm como objetivo definir as principais linhas estratégicas municipais e prioridades dentro de um quadro de distribuição dos recursos financeiros existentes.

O Plano Plurianual de Investimento (PPI) e o Plano Municipal de Atividades (PAM) traduzem as áreas mais importantes de atividade e investimento com compromissos assumidos ao nível do financiamento comunitário mas também ao nível do Plano de Saneamento Financeiro (PSF), como pode ser observado na página 94 do referido documento.



IV. Informação referente à despesa de investimento prevista, bem como as respetivas fontes de financiamento

No quadro seguinte sistematiza-se a informação referente ao volume médio de investimentos a concretizar no período de saneamento financeiro.

Descrição do Investimento	Total	2013	2014	2015	2016	2017	2018	2019	2020	2021	2022	2023
Inst.Mirandela-MCL Ino-InfoService-Plat. Interac. apoio Serv., Com.Turismo	314.000,00 €	44.200,00 €	288.800,00 €									
Inst.Mirandela-MCL Coop. Atmção Paroquia Local-ServicosEquipam.	94.700,00 €	96.000,00 €	14.700,00 €									
Inst.Mirandela - MCL Coop. - Oases Proj. Ação Social - Saneam/Equip	72.512,00 €	22.582,00 €	80.000,00 €									
Escola Superior de Comunicação, Administração e Turismo - EsACT	4.631.951,24 €	2.042.700,11 €	2.374.747,50 €	14.543,63 €								
Inst.Mirandela - MCL Inov. - Atividades - Centro de Segurança e de Informação	104.000,00 €		104.000,00 €									
Quartel de GNR de Torre de D. Chama	675.000,00 €	150.000,00 €	626.000,00 €									
Inst.Mirandela-MCL Sust.Criação Zona 30	292.500,00 €	122.800,00 €	170.000,00 €									
Inst.Mirandela-MCL Sust.-Placaj. e Quilif. Urban. Rua e Av. Das Anonreias	659.776,15 €	656.776,15 €										
Inst.Mirandela-MCL Sust. Sugerencia de Saneamto Aqueducto	50.000,00 €	50.000,00 €										
Inst.Mirandela-MCL Sust. Amoblado Urbano e Sinalética	127.884,00 €		137.884,00 €									
Inst.Mirandela - MCL Inov. Tema Ocio - Museu Azulejo Mirandela - Constr.	600.000,00 €	200.000,00 €	400.000,00 €									
Inst.Mirandela - MCL Inov. Tema Ocio - Museu Azulejo Mirandela - Equip.	242.245,00 €	102.245,00 €	242.000,00 €									
Inst.Mirandela-MCL Citeiva - Criação/Reconstrução Comp. Cultural	1.581.524,00 €	14.847,00 €	1.197.277,00 €	469.000,00 €								
ON2 - Realização Adapt. Cineatro Municipal Mirandela - Construção	273.000,00 €		191.100,00 €	81.900,00 €								
ON2 - Realização e Adapt. Cineatro Municipal Mirandela - Equip.	300.212,00 €		215.748,00 €	84.464,00 €								
Mirandela Energia S.O.U. - Red. Fiação Energetica Rede Iluminação Pab.	200.000,00 €	200.000,00 €										
ON 2 - RECOTRAN - Planif. Desenvolvimento Rural Sustentavel - Equip.	114.638,00 €		10.000,00 €	104.638,00 €								
Centro Escolar de Mirandela	6.000.000,00 €		1.000.000,00 €	1.000.000,00 €	2.000.000,00 €	3.000.000,00 €						
Reconstrução da Paroquia Escolar de Mirandela	2.000.000,00 €		600.000,00 €	600.000,00 €	600.000,00 €	600.000,00 €	600.000,00 €					
Recuperação da Rede Viária de Mirandela	4.500.000,00 €		500.000,00 €	500.000,00 €	500.000,00 €	500.000,00 €	500.000,00 €	500.000,00 €	500.000,00 €	500.000,00 €	500.000,00 €	500.000,00 €
Realização e Financiamento Urbana	10.000.000,00 €		2.000.000,00 €	2.000.000,00 €	2.000.000,00 €	2.000.000,00 €	2.000.000,00 €	2.000.000,00 €	2.000.000,00 €	2.000.000,00 €	2.000.000,00 €	2.000.000,00 €
Fóssos Cete de Mirandela	2.000.000,00 €		500.000,00 €	500.000,00 €	500.000,00 €	500.000,00 €	500.000,00 €	500.000,00 €	500.000,00 €	500.000,00 €	500.000,00 €	500.000,00 €
Equipamentos Desportivos	4.500.000,00 €		500.000,00 €	500.000,00 €	500.000,00 €	500.000,00 €	500.000,00 €	500.000,00 €	500.000,00 €	500.000,00 €	500.000,00 €	500.000,00 €
Total	40.318.894,28 €	4.153.162,26 €	5.472.156,50 €	8.253.145,63 €	5.500.000,00 €	6.500.000,00 €	3.500.000,00 €	3.000.000,00 €	1.000.000,00 €	1.000.000,00 €	1.000.000,00 €	1.000.000,00 €
Componente Nacional	622.973,84 €	811.823,48 €	1.238.931,84 €	829.000,00 €	675.000,00 €	626.000,00 €	460.000,00 €	190.000,00 €	190.000,00 €	190.000,00 €	190.000,00 €	190.000,00 €
Fundo Comunitário	2.630.219,42 €	4.800.333,03 €	1.016.513,79 €	4.676.000,00 €	6.926.000,00 €	2.376.000,00 €	2.960.000,00 €	860.000,00 €	860.000,00 €	860.000,00 €	860.000,00 €	860.000,00 €
Total	4.153.162,26 €	5.472.156,50 €	8.253.145,63 €	5.500.000,00 €	6.500.000,00 €	3.500.000,00 €	3.000.000,00 €	1.000.000,00 €	1.000.000,00 €	1.000.000,00 €	1.000.000,00 €	1.000.000,00 €

Não obstante a existência de algum deferimento para o ano de 2014 e mesmo de 2015, o alinhamento das GOP 2014, a curto prazo, têm de estar de acordo com o estabelecido neste compromisso e com os projetos em curso.

O cálculo das disponibilidades, a longo prazo, está assente também na possibilidade do financiamento a obter a partir de 2015 mas essencialmente na

Grandes Opções do Plano 2014

conclusão dos programas em curso ainda no ano de 2014 que estão já associados a candidaturas comunitárias aprovadas.

No Quadro seguinte é possível observar com detalhe os referidos compromissos assumidos em sede de PSF.

Descrição do Investimento	Total	2013	2014	2015
tuaMirandela-MDL Inov-InovService-Plat. Interact. apoio Serv, Com, Turismo	314.000,00 €	44.200,00 €	269.800,00 €	
tuaMirandela-MDL Coop.-Animação Parceria Local-Serviços/Equipament.	64.750,00 €	50.000,00 €	14.750,00 €	
tuaMirandela - MDL Coop. - Dinam. Prog. Acção Divulg. - Serviços/Equip.	72.012,00 €	22.012,00 €	50.000,00 €	
Escola Superior de Comunicação, Administração e Turismo - EsACT	4.631.991,24 €	2.242.700,11 €	2.374.747,50 €	14.543,63 €
tuaMirandela - MDL Inov. - tuaSruas - Centro de Segurança e de Informação	104.050,00 €		104.050,00 €	
Quartel da GNR de Torre de D. Chama	675.000,00 €	150.000,00 €	525.000,00 €	
tuaMirandela-MDL Sust.Criação Zona 30	292.560,00 €		122.560,00 €	170.000,00 €
tuaMirandela-MDL Sust.-Recup. e Qualif. Urban. Rua e Av. Das Amoreiras	656.778,15 €	656.778,15 €		
tuaMirandela-MDL Sust.-Supressão da Barreiras Arquitectónicas	50.350,00 €	50.350,00 €		
tuaMirandela-MDL Sust.-Mobiliário Urbano e Sinalética	137.684,00 €		137.684,00 €	
tuaMirandela - MDL Inov. - Museu Olea - Museu Azeite Mirandela - Constr.	500.000,00 €	500.000,00 €		
tuaMirandela - MDL Inov. Terra Olea - Museu Azeite Mirandela - Equip.	342.045,00 €	100.045,00 €	242.000,00 €	
tuaMirandela-MDL Criativa -Dinamização Modernização Comp. Cultural	1.581.824,00 €	14.547,00 €	1.107.277,00 €	460.000,00 €
ON2 - Reabilitação Adapt. Cineteatro Municipal Mirandela - Construção	273.000,00 €		191.100,00 €	81.900,00 €
ON2 - Reabilitação e Adapt. Cineteatro Municipal Mirandela - Equip.	308.212,00 €		215.748,00 €	92.464,00 €
Mirandela Energia XXI - Red. Factura Energética Rede Iluminação Púb.	200.000,00 €	200.000,00 €		
ON 2 - ecoCITRAS - Plataf. Desenvolvimento Rural Sustentável - Equip.	114.638,00 €		10.000,00 €	104.638,00 €
Centro Escolar de Mirandela	6.000.000,00 €			1.000.000,00 €
Recuperação do Parque Escolar de Mirandela	2.000.000,00 €			500.000,00 €
Recuperação da Rede Viária de Mirandela	4.500.000,00 €			500.000,00 €
Reabilitação e Recuperação Urbana	10.000.000,00 €			2.000.000,00 €
Acesso Oeste a Mirandela	3.000.000,00 €			3.000.000,00 €
Equipamentos Desportivos	4.500.000,00 €			500.000,00 €
Total	40.318.894,39 €	4.153.192,26 €	5.412.156,50 €	8.253.545,63 €

Componente Nacional	622.978,84 €	811.823,48 €	1.238.031,84 €
Fundos Comunitários	3.530.213,42 €	4.600.333,03 €	7.015.513,79 €
Total	4.153.192,26 €	5.412.156,50 €	8.253.545,63 €

O impacto financeiro previsto no resumo do Plano e Orçamento não transparece, no entanto, todo o esforço de concretização nas diversas rubricas, pelo que é importante analisar o contexto dos diferentes investimentos na sua perspetiva global e na dimensão financeira que ultrapassa o simples exercício de um ano.

Plano e Orçamento 2014

RECEITAS	MONTANTE	%	DESPESAS	MONTANTE	%
RECEITAS CORRENTES			DESPESAS CORRENTES		
01 IMPOSTOS DIRECTOS	2.325.146,00	6.7	01 DESPESAS COM O PESSOAL	6.968.100,00	20.0
02 IMPOSTOS INDIRECTOS	71.207,00	0.2	02 AQUISIÇÃO DE BENS E SERVIÇOS	13.887.220,00	39.8
04 TAXAS, MULTAS E OUTRAS PENALIDADES	349.300,00	1.0	03 JUROS E OUTROS ENCARGOS	1.232.718,00	3.5
05 RENDIMENTOS DE PROPRIEDADE	1.341.000,00	3.8	04 TRANSFERÊNCIAS CORRENTES	1.621.400,00	4.6
06 TRANSFERÊNCIAS CORRENTES	17.867.330,00	51.2	05 SUBSÍDIOS	140.000,00	0.4
07 VENDA DE BENS E SERVIÇOS CORRENTES	3.617.784,00	10.4	06 OUTRAS DESPESAS CORRENTES	105.000,00	0.3
08 OUTRAS RECEITAS CORRENTES	161.000,00	0.5			
TOTAL DAS RECEITAS CORRENTES	25.732.767,00	73.7	TOTAL DAS DESPESAS CORRENTES	23.954.438,00	68.6
RECEITAS DE CAPITAL			DESPESAS DE CAPITAL		
09 VENDAS DE BENS DE INVESTIMENTO	725.000,00	2.1	07 AQUISIÇÃO DE BENS DE CAPITAL	8.070.807,00	23.1
10 TRANSFERÊNCIAS DE CAPITAL	8.261.778,00	23.7	08 TRANSFERÊNCIAS DE CAPITAL	1.377.400,00	3.9
11 ACTIVOS FINANCEIROS			09 ACTIVOS FINANCEIROS	45.000,00	0.1
12 PASSIVOS FINANCEIROS			10 PASSIVOS FINANCEIROS	1.446.900,00	4.1
13 OUTRAS RECEITAS DE CAPITAL	180.000,00	0.5	11 OUTRAS DESPESAS DE CAPITAL	5.000,00	0.0
TOTAL DAS RECEITAS DE CAPITAL	9.166.778,00	26.3	TOTAL DAS DESPESAS DE CAPITAL	10.945.107,00	31.4
TOTAL GERAL	34.899.545,00	100.0	TOTAL GERAL	34.899.545,00	100.0

Grandes Opções do Plano 2014

As GOP permitem uma análise mais detalhada dos principais vetores e opções por grupos funcionais nos termos do definido no POCAL.

Grandes Opções do Plano 2014

Objetivo	Descrição	Despesas de Investimento - Definido
1.	Funções Gerais	3.872.125,00 €
1.1	Serviços Gerais de Administração Pública	3.425.910,00 €
1.1.1	Administração Geral	3.425.910,00 €
1.2	Segurança e Ordem Públicas	446.215,00 €
1.2.1	Proteção Civil e Luta Contra Incêndios	446.215,00 €
2.	Funções Sociais	14.000.726,00 €
2.1	Educação	2.260.000,00 €
2.1.1	Ensino Não Superior	260.000,00 €
2.1.2	Serviços Auxiliares de Ensino	2.000.000,00 €
2.3	Segurança e Ação Sociais	480.000,00 €
2.3.2	Ação Social	480.000,00 €
2.4	Habitação e Serviços Coletivos	9.870.529,00 €
2.4.1	Habitação	130.000,00 €
2.4.2	Ordenamento do Território	834.529,00 €
2.4.3	Saneamento	2.395.000,00 €
2.4.4	Abastecimento de Água	3.570.000,00 €
2.4.5	Resíduos Sólidos	2.110.000,00 €
2.4.6	Proteção do Meio Ambiente e Conservação da Natureza	831.000,00 €
2.5	Serviços Culturais, Recreativos e Religiosos	1.390.197,00 €
2.5.1	Cultura	672.797,00 €
2.5.2	Desporto, Recreio e Lazer	592.400,00 €
2.5.3	Outras Atividades Cívicas e Religiosas	125.000,00 €
3.	Funções Económicas	1.949.500,00 €
3.1	Agricultura, Pecuária, Silvicultura, Caça e Pesca	22.000,00 €
3.2	Indústria e Energia	192.000,00 €
3.3	Transportes e Comunicações	1.331.500,00 €
3.3.1	Transportes Rodoviários	1.304.500,00 €
3.3.2	Transportes Aéreos	27.000,00 €
3.4	Comércio e Turismo	153.000,00 €
3.4.1	Mercados e Feiras	150.000,00 €
3.4.2	Turismo	3.000,00 €
3.5	Outras Funções Económicas	251.000,00 €
4.	Outras Funções	2.409.300,00 €
4.1	Operações da Dívida Autárquica	1.446.900,00 €
4.2	Transferência entra Administrações	826.900,00 €
4.3	Diversas Não Especificadas	135.500,00 €
Total		22.231.651,00 €

Considerando o exposto e pretendendo contribuir para o esclarecimento das principais opções do PO, apresenta-se assim uma análise inicial dos investimentos mais relevantes em curso ou em conclusão dentro de um princípio



de organização funcional e económica, bem como do seu impacto nos exercícios passados e futuros.

O investimento em curso apenas em **edifícios** é significativo e implica uma gestão de tesouraria atenta bem como uma justificação de despesas eficaz e célere perante os organismos de gestão dos programas operacionais, trata-se, no entanto, de uma significativa evolução no património municipal e na sua requalificação.

Escola Superior de Comunicação, Administração e Turismo	4.588.293,21 €
Requalificação das Margens da Ribeira de Carvalhais – Ecoteca	1.049.994,20 €
Museu da Oliveira e do Azeite Mirandela	618.069,41 €
Quartel da GNR de Torre de Dona Chama	520.905,00 €
	6.777.261,82 €

Neste conjunto não se incluem algumas intervenções em curso ou em fase de instrução, do Plano de Ação tuaMirandela, algumas de responsabilidade municipal e outras de responsabilidade de parceiros como a Comissão Fabriqueira de N.ª Sra. da Encarnação ou a Sta. Casa da Misericórdia de Mirandela.

A **requalificação da rede viária**, com diversas intervenções em fase de conclusão, é objeto de financiamento pelos programas de contratualização direta do PO ON2 permitindo a qualificação de duas vias municipais prioritárias: Destaque ainda para a requalificação de pequenos acessos cujo impacto financeiro será também projetado em 2014.

Beneficiação da E.M. 560, da E.N. 15 aos Avantos e da E.M. 561, dos Avantos a Alvites	1.009.002,49 €
Pavimentação da Estrada Municipal de Ligação entre a E.N. 15 e a E.N. 314, passando por Avidagos	1.249.633,52 €
Pavimentação Betuminosa em Soutilha, Guide e Abambres	154.350,00 €
Reparação de Estradas e Caminhos Diversos - Rede Municipal	350.000,00 €
	2.762.986,01 €
Acesso Oeste do IP4 à Cidade de Mirandela	2.000.000,00 €
	4.762.986,01 €

Grandes Opções do Plano 2014

De referir ainda o importante acordo estabelecido com a concessionária da AutoEstrada XXI (A4) (CAETXXI) que permite a requalificação do Acesso Oeste do IP4 à Cidade de Mirandela sem impacto financeiro sobre o Município. Em 2014 será ainda concluída a pavimentação da EN 206 em Torre de D. Chama.

A conclusão da cobertura e requalificação de redes de **abastecimento de água e drenagem de águas residuais** foi possível através do financiamento pelo Programa POVT – Programa Operacional de Valorização do Território, dando-se por concluída a fase principal de infraestruturização e remodelação de redes e instalação de sistemas de tratamento.

Rede de Drenagem de Águas Residuais e Abastecimento de Água de Vila Nordeste – Cachão	874.248,38 €
Rede de Drenagem de Águas Residuais, Abastecimento de Água e ETAR de Plantas em Eixes	138.598,74 €
Rede de Drenagem de Águas Residuais e ETAR de Mascarenhas	148.542,19 €
Rede de Drenagem de Águas Residuais e Abastecimento de Água de Vale de Lobo	276.357,19 €
Rede de Abastecimento de Água e de Drenagem de Águas Residuais de Vilar D'Ouro	148.317,88 €
Construção e Conservação de Redes Saneamento do Concelho	220.000,00 €
Construção e Beneficiação de Sistemas Abastecimento de Água do Concelho	120.000,00 €
	1.926.064,36 €

Ao nível da **requalificação urbana**, para lá dos constantes trabalhos de administração direta que contribuem para a valorização do espaço urbano, são de destacar as intervenções previstas no Plano de Ação tuaMirandela mas também as diferentes rubricas de intervenção genérica.

tuaMirandela- MDL Sustentável – Recuperação e Qualificação Urbanística da Rua e Avenida das Amoreiras e Avenida dos Bombeiros Voluntários	618.069,41 €
Melhoria de Acessibilidade e Mobilidade Urbana - Rotunda Pedro da Manta / Santa Marinha	68.943,65 €
tuaMirandela- MDL Sustentável -Criação de Zona 30	307.177,50 €
tuaMirandela- MDL Sustentável - Supressão da Barreiras Arquitetónicas	52.867,50 €
tuaMirandela - MDL Sustentável - Mobiliário Urbano e Sinalética	144.568,20 €
Arruamentos, Muros e Passeios em Diversas Aldeias	400.000,00 €
Arruamentos, Muros, Passeios e Pavimentos na Cidade	200.000,00 €
	1.791.626,26 €

A redução da **fatura energética** municipal passa pela racionalização de consumos, pela reformulação contratual mas também pela requalificação de



equipamentos e por soluções tecnológicas inovadoras que possam contribuir para esse mesmo objetivo.

Mirandela Energia XXI – Redução da Fatura Energética na Rede de Iluminação Pública - Instalação de Reguladores de Fluxo Luminoso	194.769,75 €
ON.2-Energia – Utilização Racional Energia e Eficiência Energética - Amb. Equipamentos. Coletivos - INATEL	605.325,00 €
	800.094,75 €

A **modernização administrativa** tem sido uma prioridade nos recentes anos com a implementação de diversas plataformas de gestão e interoperabilidade. Em 2014 esta opção será reforçada pela aprovação de novos programas que irão contribuir para a melhoria de serviços aos munícipes e para a simplificação administrativa da organização.

tuaMirandela - MDL Inovadora - InovService – Plataforma Interativa de Apoio a Serviços, Comércio e Turismo	329.700,00 €
tuaMirandela- MDL Cooperante - Animação da Parceria Local	67.987,50 €
tuaMirandela - MDL Cooperante – Dinamização do Programa de Ação e Divulgação	89.759,25 €
SAMA - Modernizar@Mirandela	130.200,00 €
SAMA - Modernizar@Mirandela	199.500,00 €
tuaMirandela - MDL Inovador - tuaSruas - Centro de Segurança e de Informação	109.252,50 €
Aquisição de Equipamento Informático	200.000,00 €
	1.126.399,25 €

As GOP 2014 pretendem concretizar ou concluir projetos, ações estratégicas e oportunidades de financiamento que se traduzem num volume de investimento de mais de 19.000.000,00 de euros se considerarmos a sua vertente global e plurianual.

II – PPI e PAM

A atividade municipal na sua forma integral, por vezes não se transparece de forma adequada nos documentos previsionais, nomeadamente no PPI e no PAM. De facto, a simples inscrição das rubricas, não permite uma leitura adequada de todas as atividades e tarefas associadas, bem como das despesas correntes associadas a essas atividades, essenciais para a gestão corrente do concelho.

Grandes Opções do Plano 2014



No sentido de uma maior clarificação dos objetivos concretos e mesmos correntes do presente Plano e Orçamento será realizada uma descrição e explanação das diversas rubricas de PPI e PAM e a sua associação a rubricas associadas a eventuais despesas correntes.



1. Funções Gerais

1.1. Serviços Gerais da Administração Pública

1.1.1. Administração Geral

Promoção das Condições de Higiene, Segurança e Saúde no Trabalho

No ano de 2012 foi implementado o serviço de Higiene, Segurança e Saúde no Trabalho tendo sido realizados, pela primeira vez, exames de saúde a todos os trabalhadores do Município.

No ano de 2013, foram realizados exames de saúde a todos os trabalhadores com idade igual ou superior a 50 anos, sendo que em 2014 está prevista a realização de exames de saúde a todos os trabalhadores.

Este serviço é ainda responsável pela avaliação e verificação das condições de trabalho de todos os trabalhadores, nomeadamente ao nível do equipamento individual de segurança e ergonomia.

Ao presente serviço estão afetos dois Técnicos Superiores, um de forma permanente e outro em regime de apoio.

Certificação de Serviços

Em 14 de fevereiro de 2013 o Sistema de Gestão da Qualidade da Câmara Municipal de Mirandela (CMM) foi certificado através da atribuição do Certificado de Conformidade.



Municipal de Mirandela (CMM) foi certificado através da atribuição do Certificado de Conformidade.

Este processo resultou de um esforço essencialmente assente na Equipa Municipal da Qualidade mas também de todos os trabalhadores que se envolveram e compreenderam a importância deste processo para a organização.

Foram objeto de certificação 22 Processos, 90 Procedimentos e 72 Instruções de Trabalho, com 126 Indicadores.

Em 2013 foram realizadas duas Auditorias Internas e uma Auditoria Externa de Acompanhamento, prevendo-se para 2014 a realização do mesmo número de Auditorias. Estão afetos a este serviço dois Técnicos Superiores.

Reparação, remodelação e adaptação de Edifícios Municipais

Aquisição de Mobiliário e Equipamento para os Serviços

Ferramentas e Utensílios

A CMM é responsável pela manutenção e gestão direta de mais de 60 edifícios com a maior diversidade de funções, designadamente, escolas, equipamentos culturais, de serviços, habitação social entre outras.

Ao longo dos últimos anos tem sido promovida a aquisição e construção de novos edifícios em detrimento da alienação, contribuindo assim para o aumento do património municipal.

As atividades de manutenção de edifícios estão sobre a responsabilidade da Divisão de Edifícios e Equipamentos (DEE) sendo afetos a estas atividades 24 Assistentes Operacionais, um Encarregado Geral Operacional, um Encarregado Operacional, um Técnico Superior de Engenharia Civil, um Técnico Superior de Engenharia Eletrotécnica para lá dos restantes serviços de apoio e coordenação associados pelos restantes recursos da Divisão.

Aquisição e Reparação de Material de Transporte para a Autarquia

Aquisição e Reparação de Maquinaria e Equipamento para Obras

O parque de viaturas e equipamentos municipais regista 94 ativos que realizam cerca de 15 milhões de Km/ano e que têm vindo a registar alguma degradação. As aquisições recentes direcionaram-se para material de transporte e para serviços urbanos específicos.



As atividades de manobra de viaturas e máquinas estão sobre a responsabilidade da DEE sendo afetos a estas atividades 8 Assistentes Operacionais. Durante o ano de 2014 está prevista a aquisição de duas viaturas ligeiras e uma viatura de transporte coletivo de passageiros.

Aquisição de Equipamento Informático

Aquisição de Software Informático

tuaMirandela - MDL Inovadora InovaService – Plataforma Interativa de Apoio a Serviços, Comércio e Turismo

SAMA – Modernizar@Mirandela

Grandes Opções do Plano 2014

A eficiência organizacional e a prestação de serviços aos munícipes assenta hoje na capacidade de criar e diversificar os meios de atendimento.

Nos anos recentes a CMM apostou num conceito de balcão único em regime de *front office*, através do Gabinete de Apoio ao Munícipe.



Situado numa zona central com boa acessibilidade e estacionamento, este serviço de atendimento oferece ao munícipe a possibilidade de tratar de todos os assuntos de cariz municipal, mas

também um conjunto de serviços associados à Administração Central, através do denominado Balcão MultiServiços.

Este serviço está sobre a responsabilidade da Divisão de Administração Geral, Finanças e Modernização, sendo afetos a estas atividades sete Assistentes Técnicos e um Técnico Superior para lá dos restantes serviços de apoio e coordenação apoiados pelos restantes recursos desta e de outras divisões.

Em 2014 a oferta de serviços será alargada nos termos de um processo em curso de protocolo com a Secretaria de Estado de Modernização Administrativa que permitirá que mais serviços sejam oferecidos aos utentes.

Concluída a interligação de edifícios municipais em redes de fibra ótica neste momento procede-se à virtualização de todos os sistemas internos no *data center* da Associação de Municípios da Terra Quente Transmontana e à racionalização dos serviços de comunicações e acessos a redes de dados.



tuaCâmara

à distância de
um <<clique>>



Neste processo os serviços *on-line* entretanto criados serão reforçados através das candidaturas aprovadas quer no Plano de Ação tuaMirandela quer no SAMA – Sistema de Apoio À Modernização Administrativa a implementar durante 2014 e 2015.

tuaMirandela- MDL Cooperante - Animação da Parceria Local

tuaMirandela - MDL Cooperante – Dinamização do Programa de Ação e Divulgação

Associado ao Plano de Ação tuaMirandela, existem ainda alguns programas de dinamização e valorização que têm apoiado atividades de dinamização e promoção de Mirandela e essencialmente do seu comércio tradicional.

Nestas atividades incluem-se ainda as que foram objeto de financiamento direto à MIRCOM e que contribuíram para objetivos semelhantes na dinamização do centro histórico e comercial de Mirandela e que ainda se irão refletir no ano de 2014.

Criação do Gabinete de Apoio ao Comércio Tradicional - Componente Imaterial – 352.019,54€

Dinamização das ações de animação de rua no Centro Histórico – 91.250,00€

Escola Superior de Comunicação, Administração e Turismo – EsACT



A construção de novas instalações para a Escola Superior de Comunicação, Administração e Turismo de Mirandela foi uma opção ponderada e planeada considerando a oportunidade traduzida pela Bolsa de Mérito do Programa Operacional ON2.

Não obstante o elevado peso de investimento, esta opção traduz a fixação definitiva do Ensino Superior em Mirandela e uma aposta no retorno económico que traduzem os cerca de 1.000 alunos que atualmente o frequentam.

1.2. Segurança e Ordem Públicas

1.2.1. Proteção Civil e Luta Contra Incêndios

Bombeiros Voluntários - Despesas de Funcionamento

Bombeiros Voluntários - Infraestruturas e Equipamento



A CMM desenvolve uma estreita colaboração com os Bombeiros Voluntários do concelho de Mirandela. Desde logo pelo financiamento do funcionamento de ambas as associações humanitárias nas suas despesas correntes de funcionamento, na assunção de despesas com seguros, no suporte dos custos com operadores

telefónicos de emergência e com as brigadas de intervenção.

Além deste apoio, destaque ainda para o financiamento integral da componente não financiada do Quartel de Torre de D. Chama que ainda é assumida no PAM de 2014.

Equipamento de Proteção Civil



O Serviço Municipal de Proteção Civil tem vindo a desempenhar tarefas de planeamento e fiscalização mas também de intervenção preventiva ao nível de limpeza e intervenção coerciva em aglomerados urbanos.

Associado ao Gabinete Florestal promove ainda tarefas de planeamento quer na área

cinagética quer na prevenção de incêndios.

Conselho Municipal de Segurança

O Conselho Municipal de Segurança em 2014 continuará a reunir trimestralmente, analisando e debatendo todas as vertentes da segurança de pessoas e bens no concelho de Mirandela.

Conselho Cinagético Municipal

Grandes Opções do Plano 2014

O Conselho Cinegético Municipal tem desenvolvido diversas atividades de dinamização do setor, envolvendo todos os atores locais, aguardando-se em 2014 a sua adequação aos novos estatutos legais.

Projeto Prisma

O projeto Prisma iniciou a 1 de janeiro de 2013. O projeto dá seguimento ao projeto MiSRaR, o qual foi implementado de 1 de janeiro de 2010 até 31 de dezembro de 2012.

No Prisma (Promoção e Implementação de Estratégias de Avaliação e Gestão de Risco) vai-se testar o manual e divulgar os respetivos resultados e também se irá promover a utilização da avaliação de risco e estratégias de gestão de risco por entidades locais e regionais.

A duração do projeto é de 18 meses, desde 1 de janeiro de 2013 até 30 de junho de 2014. O orçamento do projeto é de 652.298 € com 489.224 € máximo cofinanciado pela CE (DG ECHO), sendo que o orçamento do Município de Mirandela é de 11.808 €.



Parceiros no projeto:

Países Baixos - Região de Segurança Sul-
Holanda Sul,
Agência Regional de Desenvolvimento
Económico Stara Zagora, Bulgária
Município de Mirandela, Portugal
Município de Aveiro, Portugal
Governo Municipal de Tallinn, Estónia
SHS, Mirandela, Aveiro e Tallinn também
participaram no projeto MiSRaR, o novo
parceiro é SZREDA.

Objetivo do projeto

O primeiro objetivo dos cinco parceiros do projeto é testar a implementação intersectorial de estratégias de avaliação de risco e de gestão de risco (prevenção) conforme descritas nas brochuras e no manual MiSRaR. Os parceiros irão testar essas estratégias para os riscos prioritários seguintes:

Grandes Opções do Plano 2014

- Transporte ferroviário de substâncias perigosas (SR-SHS)
- Riscos de substâncias perigosas em indústrias SEVESO e o seu transporte ferroviário e rodoviário (Aveiro)
- Incêndios urbanos no centro histórico da cidade (Mirandela)
- Incêndios na área urbana com casas de madeira protegidas (Tallinn)
- Incêndios florestais (SZREDA)

O segundo objetivo é promover a gestão de risco e organizar o intercâmbio de conhecimento entre outros governos locais, regionais e nacionais, e parceiros de gestão de risco intersectoriais no âmbito da União Europeia (e Estados associados) sobre:

- Os conceitos, estratégias, boas práticas e lições aprendidas sobre avaliação de risco, gestão de risco e a relação com prevenção de desastres conforme descrito no referido manual;
- As experiências práticas com a implementação do manual, conforme descrito no objetivo 1;
- As consequências do documento de trabalho dos serviços da UE sobre Avaliação de Risco e Diretrizes para Cartografia de Gestão de Calamidades para governos locais, regionais e nacionais e as possibilidades de conexão da avaliação de risco a nível nacional (central) e descentralizado e das políticas de gestão de risco.

No decorrer do projeto cada parceiro irá:

- Construir uma rede de gestão de risco
- Realizar uma avaliação de risco
- Realizar uma avaliação de capacidade
- Desenvolver uma estratégia de implementação

E em conjunto:

- Organizar 3 congressos internacionais
- Desenvolver e manter o website
- Publicar newsletters e comunicados de imprensa

No decorrer do projeto cada parceiro irá fazer uma:

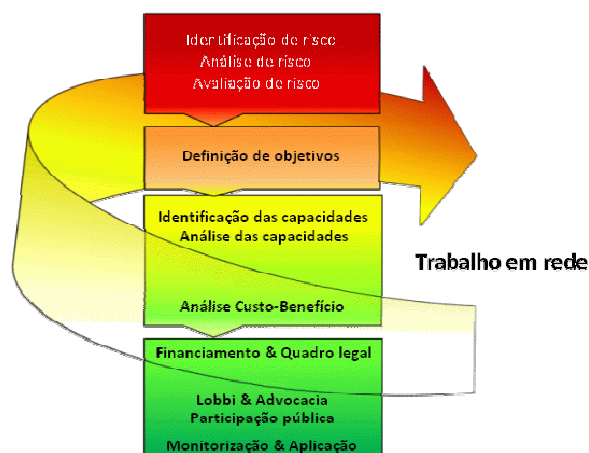

Grandes Opções do Plano 2014

- Avaliação das partes interessadas (1-3-2013)
- Declaração de princípios (1-4-2013)
- Relatório de avaliação de risco (1-9-2013)
- Memorando de política sobre a estratégia de gestão de risco (1-1-2014)
- Plano de gestão de risco (1-3-2014)

A participação da CCM neste tipo de projetos contribui para a capacitação das estruturas técnicas mas também para a criação de redes de cooperação essenciais para o desenvolvimento de futuros processos e candidaturas.

tuaMirandela - MDL Inovador - tuaSruas - Centro de Segurança e de Informação

Ao nível da segurança de destacar o inovador projeto previsto no Plano de Ação tuaMirandela que assume a videovigilância de espaços específicos dentro dos limites do atual enquadramento legal e numa perspetiva de colaboração e cooperação com as forças de segurança.

Quartel da GNR de Torre de Dona Chama

No ano de 2014 será iniciada a construção do Quartel da GNR de Torre de D. Chama. Este projeto surge no âmbito de um protocolo estabelecido entre o Ministério da Administração Interna e a CMM, tendo sido ainda assumida a cedência em comodato do edifício pela Junta de Freguesia de Torre de D. Chama. O financiamento será assumido pelo Ministério da Administração Interna.

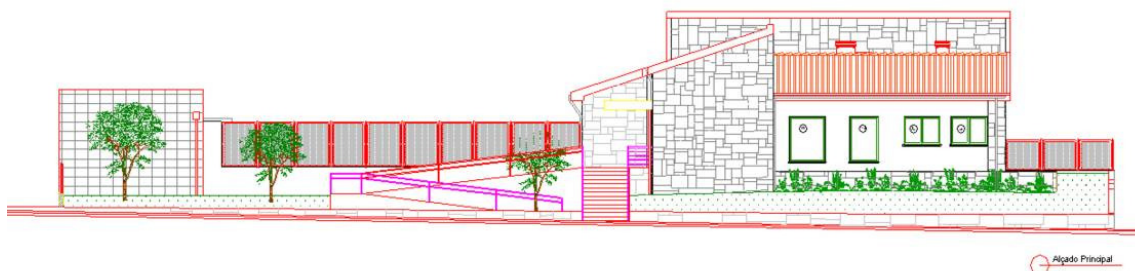

2. Funções Sociais

2.1. Educação

2.1.1. Ensino Não Superior

Ensino Profissional não Público

Escola Profissional de Arte de Mirandela "Artemir"

A CMM é um dos associados da ARTEMIR – Associação de Artes de Mirandela, em conjunto com a Associação Comercial e Industrial de Mirandela e a Associação de



Socorros Mútuos de Mirandela, assumindo a gestão por essa via da ESPROARTE – Escola Profissional de Artes de Mirandela.

A CMM é responsável, entre outros, pela cedência das instalações em que funcionam das diversas atividades da Escola.

Não obstante as atividades da ESPROARTE serem financiadas pelo POPH de forma integral, os custos financeiros associados aos sucessivos atrasos na produção das respetivas transferências, induziu uma situação financeira que implicou a intervenção municipal.

Fruto de uma gestão rigorosa em 2013 não se verificaram os habituais atrasos na assunção dos compromissos com os formadores e em 2014 será possível de forma definitiva estabilizar uma situação deficitária que se regista praticamente desde a constituição da Escola.

A Escola tem um Quadro de Pessoal constituído por 15 trabalhadores, 46 formadores externos.

No presente momento frequentam a Escola 165 alunos dos quais uma elevada percentagem é oriunda de diversos concelhos da região.

A avaliação do exercício de gestão é efetuada num contexto bianual pelo que a previsão de Gastos e Receita para o ano de 2013/2014, uma vez que as atividades são financiadas a 100%, é de 2.045.502,10 €.



Grandes Opções do Plano 2014

Instrumento	Ano	7º	8º	9º	10º	11º	12º	Total
Violino		7	7	6	10	8	4	42
Viola d`arco		2	3	4	1	1	3	14
Violoncelo		3	2	2	2	1	2	12
Contrabaixo		2	1	1	1	3	3	11
Flauta		2	2	2	0	2	1	9
Clarinete		1	2	2	1	2	2	10
Oboé		2	0	2	1	1	1	7
Fagote		1	1	0	2	1	1	6
Trompa		1	1	3	2	2	3	12
Trompete		1	3	1	4	0	1	10
Trombone		2	2	2	2	1	2	11
Tuba		1	2	2	2	0	3	10
Percussão		2	2	1	0	4	0	9
Piano		1	0	0	0	1	0	2

O Plano de Atividades da ESPROARTE, para lá das atividades letivas inclui diversos concertos das diversas orquestras e grupos, destacando-se os concertos de Natal, Páscoa, fim de ano e abertura das Festas de N.ª Sra. do Amparo entre outras participações em eventos locais e mesmo regionais com destaque para o concerto que anualmente é realizado na Casa da Música do Porto.

Registe-se ainda que associadas às atividades da Escola, no presente momento, existem dois projetos complementares. A Orquestra Geração assente no financiamento da Fundação EDP e essencialmente direcionada para alunos com dificuldades de aprendizagem e de estratos sociais desfavorecidos e Academia de Música de Mirandela que proporciona a oportunidade de formação a outros jovens.



Escola Profissional de Hotelaria de Mirandela

O estabelecimento de um Protocolo entre o Turismo de Portugal, IP e a Câmara Municipal de Mirandela permitiu a manutenção da Escola de Hotelaria e Turismo de Mirandela (EHTMDL) (Protocolada com o Município de Mirandela).

Considerando a elevada qualidade da formação e a aposta na diversidade da oferta de ensino profissional em Mirandela, a manutenção da EHTMDL foi considerada estratégica a sua ligação ao Turismo de Portugal IP foi também considerada essencial.



Considerando que o financiamento das atividades de formação assenta em candidaturas realizadas diretamente pelo Turismo de Portugal, IP e que o programa POPH se encontra em fase de encerramento em 2013 foi garantida a expansão da oferta formativa através de acordos realizados com o IEFP.

Em 2014 será necessário proceder à criação de uma estrutura autónoma de gestão para que seja possível apresentar candidaturas diretas aos diferentes programas de formação profissional, produzir adequada contabilidade de custos e assim garantir a sustentabilidade e mesmo a continuidades desta mesma Escola.

	Nº de Turmas	Cursos	Nº Alunos	Professores/ Formadores
Turmas do Turismo de Portugal	2	TecnicasCozinha/ Pastelaria 2º Ano	16	8
		TecnicasCozinha/ Pastelaria 3º Ano	11	8
Turmas IEFP	3	Curso Efa/NS 1 Cozinha	25	8
		Curso Efa/NS 2 Cozinha	26	8
		Curso Aprendizagem /Cozinha	23	8
			Total = 101	
Funcionários / Limpeza (Externos)	2			
Alunos Residentes Internato	29			

2.1.1. Ensino Pré-escolar e Básico

Centro Escolar de Mirandela

Construção e Reparação de Edifícios Escolares

Aquisição de Equipamento Escolar

O Centro Escolar de Mirandela foi objeto de candidatura ao Programa Operacional Norte nos termos do acordado com a Direção Regional de Educação do Norte. Este investimento no valor bruto de cerca de 8 milhões de euros necessitava do acordo da Administração Central para ser concretizado.

Por circunstâncias nacionais, os fundos comunitários associados à requalificação de parques escolares foram consumidos, refletindo-se esse problema no Centro Escolar de Mirandela mas também noutros equipamentos locais como a Escola Secundária de Mirandela ou EB2 Luciano Cordeiro.

Assumindo a necessidade de uma efetiva intervenção em todo o parque escolar municipal, essa prioridade foi já assumida no PSF (vide pag. 94 PSF), mantendo-se assim a intenção de concretizar as intervenções necessárias num quadro de reordenamento de toda a rede escolar.



A expectativa de construção deste Centro levou à redução de intervenções em alguns edifícios do parque escolar municipal, mantendo-se apenas a manutenção corrente.

Em 2013 foi iniciada uma intervenção de dimensão significativa na Residência de Estudantes que será concluída em 2014. Seguindo o mesmo conceito e recorrendo a recursos humanos municipais, em 2014 serão também realizadas intervenções de alguma dimensão em edifícios escolares. Na rede escolar atual são prestados serviços de manutenção corrente a 25 edifícios de Ensino Básico e Escolar essencialmente pelos recursos humanos da DEE.

Grandes Opções do Plano 2014

A rescisão do Contrato de Execução com o Ministério da Educação em 2011, assumiu a suspensão de intervenções de manutenção corrente nas escolas EB2 Luciano Cordeiro e Torre de D. Chama até que seja apresentada uma nova proposta de Contrato e sejam clarificadas as responsabilidades do Ministério da Educação na remodelação do parque escolar de Mirandela. Não obstante este diferendo, em 2014 será dado apoio na manutenção corrente destes equipamentos.

Estabelecimentos Públicos de Ensino EB e Pré de Mirandela

Estabelecimento de ensino						
EB1 de Abreiro - 12	Abreiro 4	Avidagos 2	Carvalhal 1	Milhais 2	Navalho 2	Palorca 1
EB1 de Cachão - 1	Cachão 1					
EB1 de Frechas - 18	Frechas 10	S. Salvador 4	V.Sancha 4			
EB1 de L. Orelhão - 10	Lamas de O. 9	Vila Boa 1				
EB1 N.º 1 de Mirandela	Mirandela 88					
EB1 N.º 2 de Mirandela	Mirandela 96					
EB1 N.º 3 de Mirandela	Mirandela 97					
EB1 N.º 4 de Mirandela	Mirandela 61					
EB1 N.º 5 de Mirandela	Mirandela 104					
EB1 de Pereira	Pereira 7					
EB1 de Romeu - 10	Avantos 1	Romeu 5	V. Lobo 2	V.Verdinho 1	Vimieiro 1	
EB1 de S.P.V.C. - 7	Rego Vide 2	SPVC 1	Valverde 4			
EB1 de Suções - 7	Eivados 1	Eixes 2	Suções 4			
EB1 de V. Salgueiro - 7	Miradezes 2	V. Salgueiro 3	V. Telhas 2			
EB1 Carvalhais	138					
EB1 Torre	56					
Jl Torre	24					
Jl de Abreiro - 4	Milhais 4					
Jl de Avidagos - 8	Avidagos 2	Pereira 3	Navalho 2	Carvalhal 1		
Jl de Cabanelas - 5	Cabanelas 3	V. Juncal 1	V. Martinho 1			
Jl Carvalhais	32					
Jl de Frechas - 16	Cachão 7	Frechas 4	S. Salvador 1	V. Sancha 4		
Jl de Lamas de Orelhão-7	Lamas Orelhão 4	Vila Boa 2	Franco 1			
Jl de Mascarenhas - 2	Mascarenhas 2					
Jl de Mirandela - 56	Mirandela 56					
Jl de Passos - 3	Passos 3					
Jl de Romeu - 8	Romeu 5	Vila Verdinho 1	Avantos 2			
Jl de Vale de Salgueiro -4	V. Salgueiro 2	V. Telhas 1	Mirandela 1			

No ano de 2014 está prevista a manutenção da mesma rede escolar municipal, sendo que qualquer alteração será sempre induzida pela redução do número de alunos.

2.1.2. Serviços Auxiliares de Ensino

Os Serviços Auxiliares de Ensino representam ainda um dos encargos mais significativos no orçamento municipal. Apenas Transportes Escolares e Refeições de Alunos representam 8% do Orçamento da Despesa Corrente.

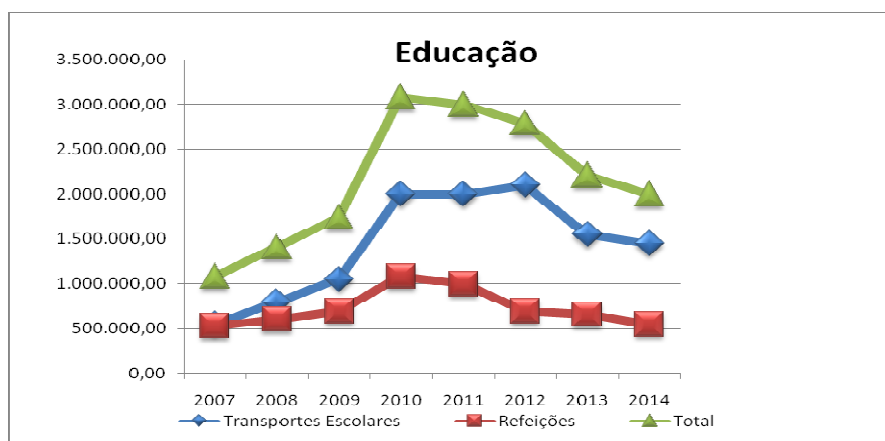

Existem no entanto outras despesas como a manutenção do parque escolar e os recursos humanos afetos que reforçam ainda mais o protagonismo deste setor.

Pessoal Não Docente Das Escolas Básicas e Da Educação Pré-Escolar



Diretamente ao Setor da Educação na Divisão de Educação e Assuntos Sociais e Culturais (DESC), estão afetos 8 Assistentes Operacionais, 3 Assistentes Técnicos e 4 Técnicos Superiores e ainda 51 Assistentes Operacionais, 11 Assistentes Técnicos e 1 Coordenador Técnico, cuja gestão direta está delegada no

Agrupamento de Escolas de Mirandela.

A CMM irá continuar a recorrer a programas ocupacionais do IEFP para compensar as necessidades de recursos humanos neste setor, uma vez que existe ainda necessidade de 48 tarefas de apoio local.

Transportes Escolares

Os transportes escolares são realizados com recursos a prestadores de serviço e a serviços públicos de transporte mantendo-se em 2014 alguma tendência de racionalidade sempre condicionada ao número de alunos.

Transportes adjudicados	256 alunos	26 mini - circuitos	422 km/dia
Transportes públicos	655 alunos	16 circuitos	345 km/dia

Fornecimento de Refeições a Alunos dos Jardins de Infância e Escolas Primárias

Apresenta-se uma previsão do número de refeições a fornecer para o ano de 2014. O fornecimento é realizado por adjudicação a empresas prestadoras de serviço e a algumas IPSS locais que possuindo recursos e estrutura possibilitam o fornecimento de refeições em zonas rurais.

Previsão do número de refeições escolares 2014

Escolas	Setembro a dezembro de 2014		Janeiro a junho de 2014
	Alunos	Refeições	Refeições
Abreiro	13	975	1313
Cachão	9	675	909
Carvalhais	140	10500	14140
Frechas	22	1650	2222
Lamas de Orelhão	11	825	1111
Mirandela N.º 1	86	6450	8686
Mirandela n.º 2	98	7350	9898
Mirandela n.º 3	108	8100	10908
Mirandela n.º 4	74	5550	7474
Mirandela n.º 5	105	7875	10605
Pereira	13	975	1313
Romeu	15	1125	1515
São Pedro Vale do Conde	13	975	1313
Suçães	10	750	1010
Vale de Salgueiro	10	750	1010
Torre de Dona Chama	68	5100	6868
Total		59625	80295

Jardins de Infância	Setembro a dezembro de 2014		Janeiro a julho de 2014
	Alunos	Total	Total
Abreiro	9	684	1107
Avidagos	15	1140	1845
Cabanelas	11	836	1353
Carvalhais	45	7920	4545
Frechas	21	1596	2853
Lamas de Orelhão	13	988	1599
Mascarenhas	9	684	1107
Mirandela	53	4240	7526
Passos	12	912	1476
Romeu	14	1064	1722
Vale de Salgueiro	9	684	1107
Torre de Dona Chama	23	1748	2829
Total		22496	29069



2.3. Segurança e Ação Sociais

2.3.2 Ação Social

Ação Social - Situações de Emergência e Calamidade

Apoio a Estratos Sociais Desfavorecidos

Emergência Social

O apoio social direto a estratos sociais desfavorecidos assenta em dois instrumentos fundamentais. O Regulamento de Apoios Económicos e o Plano de Emergência Social (PES). Atualmente estão atribuídos 151 Cartões de Apoio Social que compartilham essencialmente a aquisição de medicamentos, tendo sido lançado recentemente a modalidade de cartão comunitário para doentes crónicos.

Na Ação Social Escolar existem 321 cartões atribuídos de apoio diversos desde alimentação a material e livros escolares e ainda isenções de passe de transporte. O objetivo para 2014 é aumentar o número de total de Cartões Atribuídos (472) e reformular algumas modalidades de apoio tendo em conta novas realidades e necessidades.

Ao nível do PES verificando-se ao aumento gradual do número de pedidos de apoio em grande parte para dívidas associadas a bens essenciais e habitação.

Durante o ano de 2014 o PES continuará ativo, considerando que se mantém as dificuldades dos estratos sociais mais desfavorecidos e existe um crescimento efetivo do número de solicitações.

No âmbito das atividades associadas a este setor de destacar a Comissão de Proteção de Crianças e Jovens, o Gabinete de Apoio ao Sobrevivimento, apoio a vítimas de violência doméstica (conforto habitacional prevendo-se em 2014 seis intervenções), habitação social, cantinas sociais, entre outras atividades de parceria e cooperação com entidades locais e regionais nomeadamente a participação no Projeto Escolhas, na Rede Social Regional ou no Núcleo Local de Inserção.

Afetos ao Setor Social da DEASC estão dois Técnicos Superiores.

Em 2014 pretende-se desenvolver em conjunto com o CLDS+ uma base de recursos sociais e de diagnóstico permanente que facilite o trabalho social e o reforce o apoio a estratos sociais desfavorecidos.

Grandes Opções do Plano 2014

No PO de 2014 e em específico no PAM, ainda se reflete o esforço que a CMM tem realizado ao longo dos anos no apoio à construção de novos equipamentos sociais essencialmente ao nível de lares residenciais para idosos mas também para apoio a pessoas portadoras de deficiência.

Santa Casa da Misericórdia - Infraestruturas e Equipamentos



Concluído em 2013, de previsão de entrada em funcionamento no início de 2014, o Lar Residencial de S. Pedro Velho foi objeto de apoio plurianual da CMM ao nível do esforço para a sua construção

mas também ao nível dos arranjos exteriores da envolvente.

Centro Social e Paroquial do Romeu - Infraestruturas e Equipamentos

Assumindo a estratégia de dotação do meio rural de infraestruturas de apoio a idosos e crianças, a CMM apoia ainda a construção do Lar Residencial de Romeu do Centro Social e Paroquial do Romeu na componente não financiada pelo POPH.



APPACDM - Infraestruturas e Equipamentos

Com conclusão prevista para 2013, a construção do Lar Residencial da APPACDM de Mirandela representa uma antiga aspiração desta IPSS.



Objeto de financiamento pelo POPH, é objeto de apoio integral em toda a componente não financiada (contrapartida nacional) pela CMM.

Além do apoio que já tinha sido concedido na construção do Centro de Atividades Ocupacionais, a CMM e a APPACDM têm ainda diversos protocolos de cooperação, nomeadamente ao nível da inserção em atividades municipais como a jardinagem e brevemente será estabelecido um protocolo para a utilização da Sala de Snoezelen.

Grandes Opções do Plano 2014

Conselho Local de Ação Social - CLAS

A atividade municipal no âmbito social não se encerra nos apoios diretos existindo uma dinâmica bastante salutar ao nível do Conselho Local de Ação Social, que regista 76 parceiros públicos e privados.

Durante o ano de 2014 serão realizadas reuniões mensais do Núcleo Executivo da Rede Social e reuniões trimestrais do CLAS.

Em 2013 foi realizado um processo participado por todos os parceiros, com criação de grupos de trabalho específicos e debate aberto que culminou na concretização do Plano de Desenvolvimento Social 2013 – 2015.

Assentes em cinco Eixos de Intervenção foram estabelecidas estratégias e objetivos de intervenção específicos para este período de 2013 – 2015.

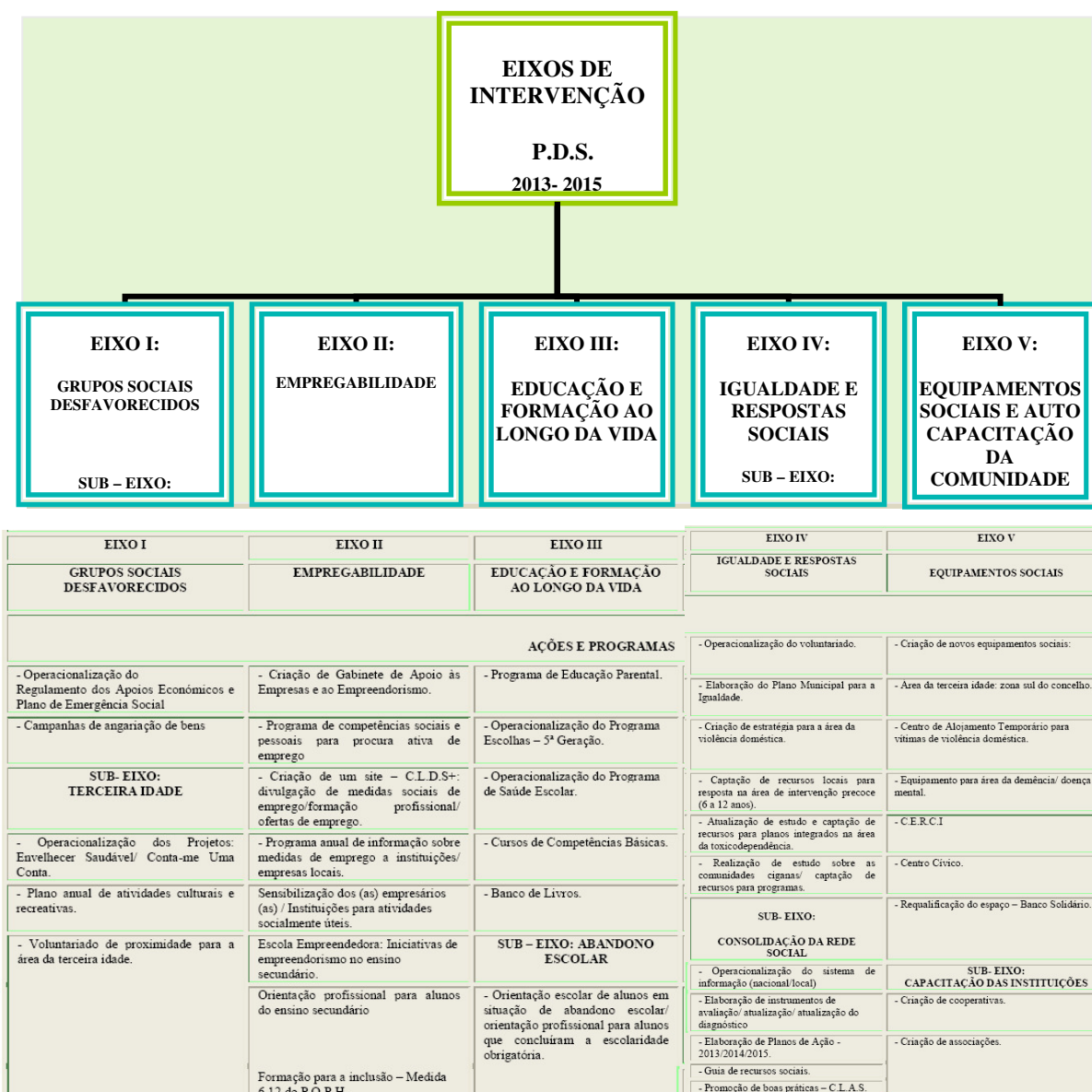

CLDS+ - Conselho Local de Desenvolvimento Social



No âmbito da aprovação, pelo Instituto da Segurança Social, do Plano de Ação do CLDS+ de Mirandela, serão dinamizadas no concelho de Mirandela as atividades constantes do plano aprovado nos anos 2013 a 2015.

O CLDS+ é um protocolo celebrado entre o Município de Mirandela, a Santa Casa da Misericórdia de Mirandela e o Ministério da Solidariedade e da Segurança Social que disponibiliza uma verba de 353.850,81€ destinada a medidas de aumento da empregabilidade, combate articulado contra a pobreza crítica, garantindo uma maior proteção às crianças, aos jovens e aos idosos, tendo em mente a aposta num superior desenvolvimento local e especial atenção na concretização de medidas que promovam a inclusão ativa das pessoas.

Serão desenvolvidas ações diversas nos três eixos de atuação das quais se destacam as seguintes:

No âmbito do Eixo 1:

Criação do Gabinete de Apoio à Inserção – GAI.

Criação do web-site do CLDS+ de Mirandela como canal centralizador de todas as ofertas de emprego disponíveis para o Concelho, bem como divulgação de medidas de emprego e oportunidades de inserção.

Criação e dinamização do Gabinete de Apoio à Empresa e ao Empreendedor – GAEE.

Promoção da adesão das entidades públicas e privadas sem fins lucrativos à medida trabalho socialmente necessário e/ou atividade socialmente útil.

Realização do projeto “Escola Empreendedora” destinado aos alunos do ensino secundário.

Ações de orientação profissional dos alunos que concluíram a escolaridade obrigatória.

No âmbito do Eixo 2:

Criação do Centro Cívico de Mirandela, que funcionará como equipamento centralizador de políticas sociais e partilhado pelos parceiros da rede social.



Promoção de reuniões de trabalho entre as entidades parceiras para definição de um modelo de constante observatório de crianças, jovens e famílias em situação de vulnerabilidade social.

Criação de um Gabinete de Apoio às crianças, jovens e famílias cuja sinalização provirá do observatório criado.

Realização de workshops e ações de formação e informação sobre competências pessoais (projetos de vida, ações de formação e sensibilização na área da saúde, gestão do orçamento familiar, educação e emprego) e ações de formação e informação ou outras sobre competências sociais e cívicas.

Dinamização de atividades no âmbito da formação parental.

No âmbito do Eixo 3

Promoção pelo GAEE da criação de cooperativas, sejam económicas, sociais ou de jovens e agrupamentos de produtores de forma a capacitar as pessoas para a vida em comunidade e suas vantagens.

Execução de estudos para a instalação de novas associações no âmbito da equipa técnica do CLDS+.

Plano Municipal de Igualdade de Género



O Plano Municipal para a Igualdade do Município de Mirandela elaborado em 2013 foi concebido como um documento estratégico, que permite enquadrar a temática da Igualdade e da Não Discriminação enquanto mecanismo de promoção de coesão social e ferramenta de redução de desigualdades no nosso território, nas diferentes áreas de atuação e intervenção do Município, mas também como um documento operativo, ou seja, que identifica as prioridades estratégicas de intervenção, traduzindo em atividades concretas as intenções políticas e ideológicas do que queremos para o Município.

Com este Plano pretende-se enquadrar sob o ponto de vista da Igualdade o trabalho já desenvolvido e as iniciativas que diretamente contribuem para a melhoria da condição de vida das pessoas que habitam no Município. Por outro lado, pretende apresentar uma série de atividades, pensadas e resultado de um trabalho de diagnóstico do ponto atual, promovendo a redução de desigualdades,

Grandes Opções do Plano 2014

a melhoria das condições existentes, o equilíbrio dos recursos disponíveis, a promoção de uma participação pública e privada ajustada ao contexto de cada pessoa (independentemente da sua condição física, económica ou social), de fundo, que as diferenças de género, idade, condição social ou outras, sejam valorizadas e levadas em consideração na definição de políticas e na gestão da nossa sociedade.

O Plano Municipal para Igualdade foi estruturado por eixos, considerados estratégicos para a promoção da Igualdade. Assim, as atividades foram estruturadas em função desses mesmos eixos estratégicos, dentro de cada uma das componentes – Interna e Externa. A componente interna diz respeito à Câmara Municipal, ou seja, enquanto entidade empregadora e enquanto entidade gestora da vida local. A componente externa diz respeito a toda Comunidade de Mirandela, as suas entidades públicas e privadas, a cada um e a cada uma que vive, trabalha, visita ou passa por Mirandela.



Vertente Interna

1. Planeamento estratégico

Estratégia, missão e valores da instituição promotora do Plano de Igualdade

2. Gestão de Recursos Humanos

Recrutamento e seleção; Formação; Gestão de Carreiras e Remunerações; Diálogo social, participação de trabalhadores/as e organizações suas representativas; Respeito pela dignidade das mulheres e dos homens no local de

trabalho; Conciliação entre a vida profissional, familiar e pessoal: Formas inovadoras de organização do trabalho, Benefícios diretos a trabalhadores, trabalhadoras e suas famílias, Proteção na maternidade e na paternidade e assistência à família.

3. Comunicação

Comunicação interna e externa

Grandes Opções do Plano 2014

Vertente Externa

Na vertente externa, ou seja, na área de intervenção e de competência do Município, embora numa primeira abordagem possa parecer que não há muito para fazer, a realidade mostra exatamente o contrário.

- a) Mudança nos papéis e nos estereótipos de género
- b) Participação e representação
- c) Educação e qualificação profissional
- d) Cultura
- e) Desporto
- f) Empreendedorismo
- g) Compatibilização entre a vida profissional e familiar
- h) Redes sociais
- i) Violência doméstica
- j) Tráfico de seres humanos e exploração sexual
- k) Organização espacial das cidades
- l) Mobilidade e transportes

Durante o ano de 2014 pretende-se implementar as ações propostas no respetivo Plano e Eixos de Intervenção.

Banco de Voluntariado

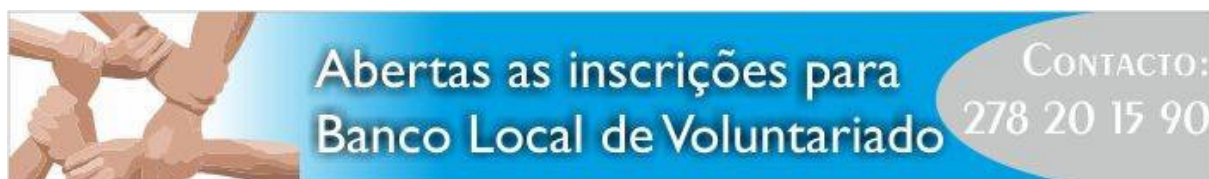

Assegurando o enquadramento de Bancos Locais de Voluntariado entidades de direito público com características diferenciadas, próximas das populações, com o objetivo comum do bem estar social dos seus concidadãos, considerou-se necessário a criação e implementação de um Banco Local de Voluntariado.

Foi estabelecido um protocolo com Conselho Nacional para a Promoção do Voluntariado (CNPV) e a CMM foi considerada como entidade enquadradora de um Banco Local de Voluntariado.

Em 2013 foram realizadas as primeiras ações de captação e seleção, sendo que em 2014 se pretende realizar uma ação mensal seja de sensibilização seja de captação e formação de voluntários.



Banco Solidário

Gerido de forma direta pela Santa Casa da Misericórdia de Mirandela, o Banco Solidário é no entanto, o resultado de uma parceria concreta entre diversos parceiros e tem vindo a alargar e reforçar a sua atividade junto dos mais necessitados. Registe-se a abertura de novas instalações.



Envelhecimento Ativo

Ao longo de 2014 serão reforçados e alargados territorialmente os diferentes projetos já em curso no âmbito do projeto municipal de envelhecimento ativo.



Será alargado a novas freguesias rurais o programa de Ginástica e Hidroginástica Sénior e reforçado o projeto "Mexa-se pela sua Saúde" que decorre na Reginorde Pavilhão C.

Será ainda dado um carácter periódico às atividades realizadas no Museu Municipal alargando também a novos parceiros e instituições esta oferta social.





2.4. Habitação e Serviços Coletivos

2.4.1. Habitação

Obras de Conservação e Beneficiação de Habitações Sociais

A CMM é proprietária de um parque de 61 habitações sociais, promovendo trabalhos de manutenção e reparação sobre a responsabilidade da DEE.

O acordo estabelecido no âmbito do PROHABITA para a construção de novos fogos terá que ser reformulado em 2014 tendo em conta as novas determinações legais e a eventual disponibilidade financeira deste programa.

Aquisição de Imóveis, incluindo Expropriações e Indemnizações

Imóveis Diversos

Programa de Reabilitação de Imóveis na Zona Histórica

Em 2014 será desenvolvido internamente um processo de constituição de uma Área de Reabilitação Urbana, com o objetivo de responder às orientações estratégicas no novo Quadro Comunitário de Apoio que identificou como prioritária a reabilitação urbana.

As oportunidades associadas a este tipo de instrumento passam naturalmente pelo financiamento no novo Quadro Comunitário mas também por Fundos de Investimento como o JESSICA e possibilitam o recurso a novas modalidades de expropriação direta como compra ou venda forçada.

2.4.2. Ordenamento do Território

Plano Diretor Municipal e Plano de Urbanização

A revisão do Plano Diretor Municipal e o Plano de Urbanização de Mirandela entrarão em 2014 numa fase decisiva para a sua conclusão estando prevista a apresentação a discussão pública da proposta de revisão definitiva durante este ano.

Aquisição de Terrenos, Incluindo Expropriações e Indemnizações

Na aquisição de terrenos para alargamento ou correção de vias a CMM tem desenvolvido processos de negociação com proprietários evitando processos de expropriação legal.

No entanto, durante o ano de 2014 está prevista a realização de alguns processos de expropriação, nomeadamente nos acessos a Mirandela.

Grandes Opções do Plano 2014

Urbanização

tuaMirandela- MDL Sustentável -Criação de Zona 30

tuaMirandela - MDL Sustentável – Recuperação e Qualificação Urbana na da Rua e Av. Das Amoreiras

tuaMirandela - MDL Sustentável - Supressão da Barreiras Arquitetónicas

tuaMirandela - MDL Sustentável - Mobiliário Urbano e Sinalética



A requalificação urbana de Mirandela tem sido assente em projetos financiados. O Plano de Ação tuaMirandela permitiu a intervenção em diversas zonas da cidade com destaque para a Rua e Avenida das Amoreira.

A este conjunto de intervenções está também o estacionamento tarifado e a redução da velocidade de circulação no centro histórico de Mirandela.

tuaMirandela- MDL Sustentável – Recuperação e Qualificação Urbanística da Rua e Avenida das Amoreiras e Avenida dos Bombeiros Voluntários	618.069,41 €
Melhoria de Acessibilidade e Mobilidade Urbana - Rotunda Pedro da Manta / Santa Marinha	68.943,65 €
tuaMirandela- MDL Sustentável -Criação de Zona 30	307.177,50 €
tuaMirandela- MDL Sustentável - Supressão da Barreiras Arquitetónicas	52.867,50 €
tuaMirandela - MDL Sustentável - Mobiliário Urbano e Sinalética	144.568,20 €

2.4.3. Saneamento

Construção e Conservação de Redes Saneamento do Concelho

Redes de Saneamento - Vilar de Ouro

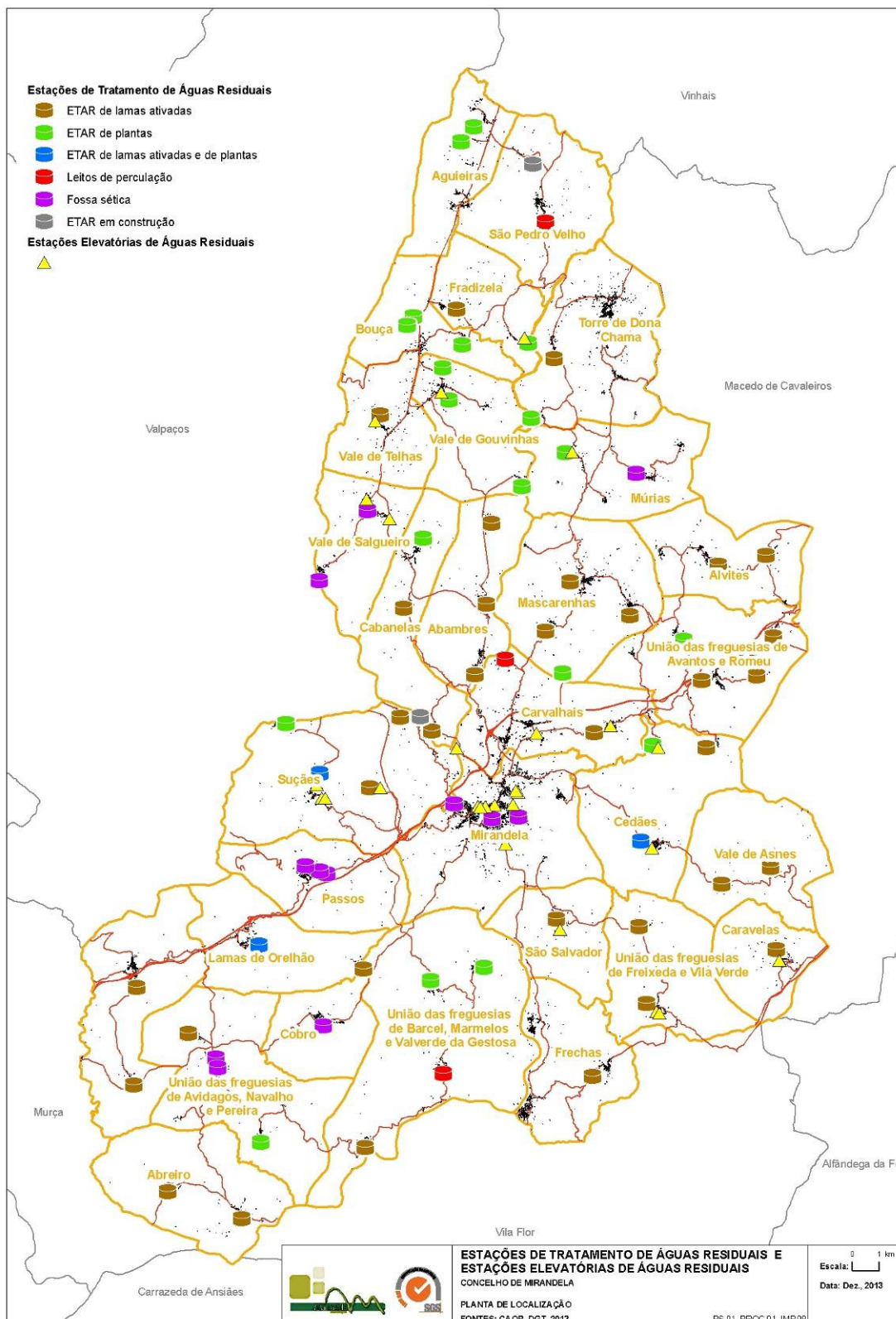

Grandes Opções do Plano 2014

O esforço realizado na construção de redes de drenagem de águas residuais e



sistemas de tratamento nos últimos anos, culminou numa taxa de cobertura de cerca de 98%. Naturalmente que existem ainda habitações isoladas e pequenos aglomerados não servidos mas em termos percentuais e dentro de uma aceitável razoabilidade podemos

afirmar que a infraestruturização do concelho neste domínio está praticamente concluída.



Assumem maior dimensão as atividades de manutenção da rede de drenagem de águas residuais que estão sobre a responsabilidade da Divisão de Construção, Manutenção e Operação (DCMO) sendo afetos a estas atividades oito Assistentes Operacionais e um Técnico Superior de Engenharia Civil para lá dos restantes

serviços de apoio e coordenação associados pelos restantes recursos da Divisão. Em 2014 está prevista a conclusão de algumas intervenções em curso como Vilar de Ouro e intervenções de expansão de ramais pontuais.

ATMAD - Tratamento em Alta de Águas Residuais



O tratamento em alta das águas residuais em Mirandela, Torre de D, Chama e Cachão é realizado pela prestação de serviços das Águas de Trás-os-Montes e Alto Douro.

Os valores orçamentados têm vindo a diminuir fruto da redução da dívida mas também a uma maior eficiência de serviços.

Registe-se no entanto que os valores de compra de água e tratamento de águas residuais representam 22% do Orçamento da Despesa Corrente, tendo diminuído no presente ano fruto da efetiva redução de dívida à ATMAD.

2.4.4. Abastecimento de Água

Construção e Beneficiação de Sistemas de Abastecimento de Água do Concelho

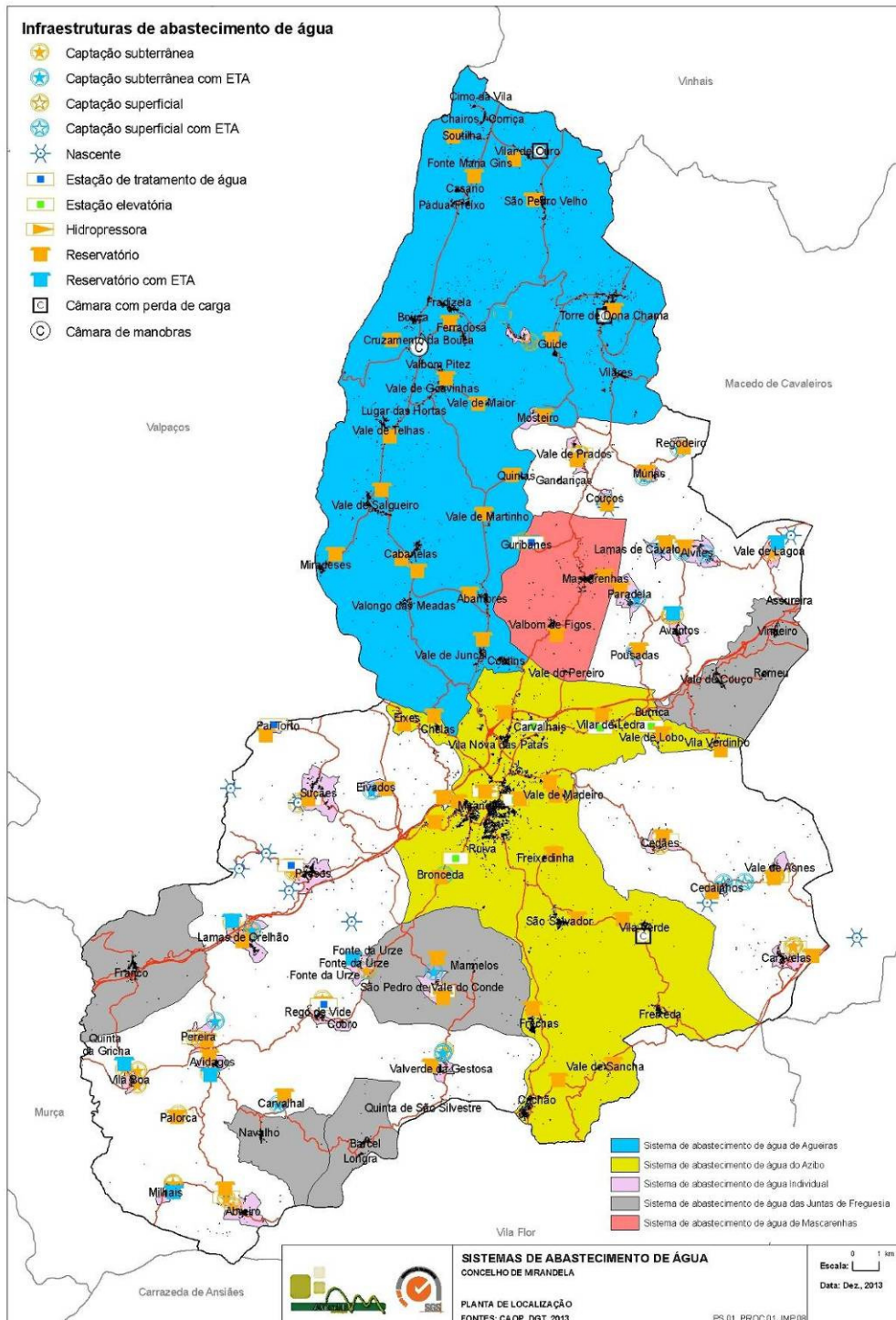

Grandes Opções do Plano 2014



Tal como nas águas residuais a construção de redes de abastecimento e tratamento de água potável estão praticamente concluídas sendo de realçar as atividades de manutenção da rede abastecimento de água estão sobre a responsabilidade da Divisão de Construção, Manutenção e Operação (DCMO) sendo afetos a estas atividades 19 Assistentes Operacionais e um Técnico Superior de Engenharia Civil para lá dos restantes serviços de apoio e coordenação associados pelos restantes recursos da Divisão.

Percentagem por tipo de controlo

	Análises realizadas (%)	Cumprimento do valor paramétrico (%)
Controlo de rotina 1	100,00	97,05
Controlo de rotina 2	100,00	98,59
Controlo de inspeção	100,00	98,34
Total	100,00	98,13

Percentagem de água controlada e de boa qualidade

	Água segura (%)
Controlo de rotina 1	97,05
Controlo de rotina 2	98,59
Controlo de inspeção	98,34
Total	98,13

Evolução do indicador água segura no concelho

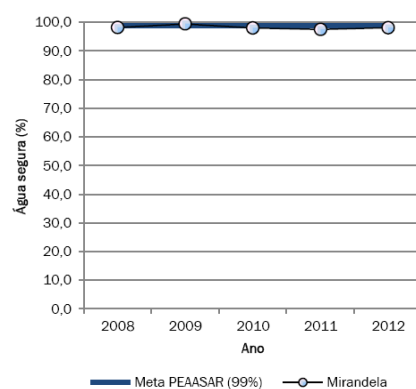

Os dados publicados pela ERSAR revelam a cobertura e a qualidade do serviço que é realizado.

ATMAD - Compra de água



A Águas de Trás-os-Montes e Alto Douro é responsável pela venda de um elevado volume de água essencialmente dos sistemas de abastecimento do Azibo e de Agueiras.

A redução da faturação e do peso que representa para o Orçamento das Despesas Correntes só é possível com a redução de perdas na rede e a expansão da rede de rega de jardins.



2.4.5. Resíduos Sólidos

Aquisição Reparação de Maquinaria e Equipamento para Limpeza

Equipamento de Recolha, Tratamento e Acondicionamento de Resíduos

As atividades de limpeza urbana e varredura e apoio e complemento da recolha de resíduos sólidos urbanos estão sobre a responsabilidade da Divisão de Urbanismo e Ordenamento do Território (DUOT) sendo afetos a estas atividades 36 Assistentes Operacionais, um Encarregado Operacional e um Técnico Superior de Engenharia Agrícola para lá dos restantes serviços de apoio e coordenação associados pelos restantes recursos da Divisão.

Esta atividades obedecem a um plano anual de lavagem de arruamentos e a um plano de varredura mecânica que cobre toda a cidade.



Recolha e Tratamento de Resíduos Sólidos

Transferências para Resíduos do Nordeste - Infraestruturas e Equipamentos

A recolha e tratamento de resíduos indiferenciados e recicláveis no concelho de



Mirandela é da responsabilidade da Resíduos do Nordeste, Empresa Intermunicipal.

De destacar ainda a localização quer da sede desta empresa quer do Aterro Sanitário dos Urjais neste concelho. O RN é ainda responsável pela gestão dos dois Ecocentros existentes no

concelho. A média anual de recolha seletiva é de 1512,01 ton enquanto que na recolha indiferenciada é de 7.385,54 ton, pelo que é com base nesses valores que é estabelecida a previsão de faturação, sendo que a redução de faturação apenas pode ser concretizada pelo aumento de recolha indiferenciada, redução do número de contentores e redução dos orgânicos depositados em contentor.

2.4.6. Proteção do Meio Ambiente e Conservação da Natureza

Reparação e Beneficiação dos Cemitérios

Comparticipação de Obras Construção e Beneficiação de Cemitérios a realizar pelas Juntas Freguesia



As atividades de manutenção da salubridade pública estão sobre a responsabilidade da Divisão de Urbanismo e Ordenamento do Território (DUOT) sendo afetos a estas atividades seis Assistentes Operacionais e dois Técnicos Superiores de Engenharia Química e Veterinária para lá dos restantes serviços de apoio e coordenação associados pelos restantes recursos da Divisão, sendo que neste caso em específico a complementaridade de serviços é essencial.

As atividades realizadas estão enquadradas num princípio de planeamento anual nomeadamente:

Plano de sensibilização ambiental;

Plano de gestão das praias fluviais;

Plano captura/recolha de canídeos;

Plano de controlo de pragas;

Plano de vistorias a estabelecimentos de géneros alimentícios.

As atividades de sensibilização neste setor são fundamentais para melhorar os níveis de atendimento mas também para a educação cívica dos munícipes, muitas vezes responsáveis pela degradação ambiental, dando-se como exemplo indicador os dejetos caninos e a colocação de monstros junto a contentores.



Construção e Conservação de Parques e Jardins, incluindo Estátuas e Monumentos

Rede de Rega Municipal

Plantações de Parques e Jardins da Cidade

A imagem de Mirandela está associada aos seus espaços verdes e ajardinados e à qualidade dos mesmos.



O setor de Parques e Jardins municipal está sobre a responsabilidade da Divisão de Urbanismo e Ordenamento do Território (DUOT) sendo afetos a estas atividades 36 Assistentes Operacionais, um Encarregado Operacional e um Técnico Superior de

Engenharia Agrícola para lá dos restantes serviços de apoio e coordenação associados pelos restantes recursos da Divisão.

Uma das maiores exigências neste setor prende-se com a rotação de plantações, as tarefas correntes de manutenção como poda e corte e o consumo de água para rega.



A aposta na valorização dos Viveiros Municipais tem contribuído para a redução da aquisição de plantas e árvores assumindo-se também a reconversão de algumas áreas apostando em soluções menos exigentes em termos de manutenção corrente.

O mesmo acontece com a água de rega estando a ser construída gradualmente uma rede de água para rega mas também um sistema de telegestão, assente na rede de fibra ótica municipal que permite uma maior eficiência na rega seja ao nível da poupança de água seja mesmo ao nível da eficácia da mesma.

Estes serviços são ainda responsáveis por eventos de referência como os Jardins Nómadas e pelo o apoio à decoração e cedência de plantas em inúmeras atividades municipais e de instituições que assim o solicitam.

Grandes Opções do Plano 2014

Requalificação das Margens da Ribeira de Carvalhais – Ecoteca

ON.2 - ecoCITRAS – Plataforma de Desenvolvimento Rural Sustentável - Equipamento

Depois inicialmente se ter candidatado o edifício em construção na Ribeira de



Carvalhais com a função de ECOTECA, foi efetuada uma alteração funcional posteriormente para a sua inclusão na Plataforma de Desenvolvimento Rural Sustentável no âmbito da Candidatura da Rede de Cidades – ECOCITRAS.

Durante o ano de 2014 será concluída a construção do equipamento prevendo-se a entrada em funcionamento no ano de 2015.

2.6. Serviços Culturais, Recreativos e Religiosos

2.5.1 Cultura

Ao Setor de Cultura da Divisão de Educação e Assuntos Sociais e Culturais (DESC) estão afetos catorze Assistentes Operacionais, sete Assistentes Técnicos e três Técnicos Superiores.

Destacam-se as atividades associadas à Biblioteca Municipal Sarmento Pimentel e Auditório Municipal conforme Plano Anual bem como o apoio a diversas atividades e eventos que têm origem em solicitações externas.

Este plano está naturalmente sujeito a alterações a algumas confirmações, no entanto, traduz já o nível de planeamento anual que se pretende para as atividades municipais.

Plano de Atividades 2014		
JANEIRO		
1	1 a 31	Festival Gastronómico - Sabores do Azeite Novo - Restaurantes Aderentes
2	1 a 31	IX Festival de Sabores do Azeite Novo
3	1 a 31	Exposição Átrio do Auditório alusiva ao Festival de Sabores do Azeite Novo
4	Ter/Qua/Qui	Hora do Conto - Biblioteca Municipal Sarmento Pimentel
5	Ter/Qui	Internet Sénior
6	Periodicidade Quinzenal	Revisitar Pessoa
7	4	Encontro dos Cantares dos Reis
8	5 e 6	Festa de Reis – Vale Salgueiro
9	5	Concerto Academia de Música

Grandes Opções do Plano 2014

10	10	Prova Local - Concurso Nacional de Leitura
11	a definir	Curso de Prova de Azeites
12	a definir	Seminário Técnico inserido no Festival de Sabores do Azeite Novo
13	a definir	Workshop's "Sabão de Azeite"
14	a definir	O Azeite vai à Escola - várias escolas
15	15	O Azeite vai à Escola - Escola EB1/JI Carvalhais
16	a definir	Visitas a Lagares
17	a definir	Treino da Seleção Regional de Infantis e Juvenis
18	17 e 18	Concurso de Moda (a confirmar)
19	a definir	Apresentação de livro
20	23	Campanha de Recolha de Pedidos de Apoio a Ajudas Comunitárias para 2014 - CAP
21	24	Banda PSP Bragança Auditório Municipal
22	20 a 25	Semana da Saúde dos Utentes (Rastreio Auditivo, Visual, Pressão Arterial, etc)
23	25	Teatro sobre a Oliveira e o Azeite
24	25	Percurso Pedestre "Festival de Sabores do Azeite Novo" - Fradizela
25	26	Exposição de Produtos Regionais e SIC
26	31	Feira da Alheira na Alfândega do Porto
27		4 sessões de cinema
FEVEREIRO		
1	Ter/Qua/Qui	Hora do Conto - Biblioteca Municipal Sarmento Pimentel
2	Ter/Qui	Internet Sénior
3	Periodicidade Quinzenal	Revisitar Pessoa
4	4	Hidro Carnaval
5	8	Percurso Pedestre - Barcel
6	12	Baile de Carnaval com Idosos da Santa Casa, APPACDM e crianças do 1º ciclo do Colégio de N. Sra. Do Amparo
7	13	Dádiva de Sangue (Recolha de Sangue com o IPS e ação de sensibilização das escolas de Mirandela)
8	14 e 15	Feira do Tordo Mascarenhas
9	16	III Open José Pina - Torneio Aberto de Light Contact
10	18	Torneio Regional de Cadetes (Torregri 2)
11	22	Mercados Cinegéticos
12	22 e 23	Mercado de Rua - Rua da República
13	22	Caminhada Solidária - Liga Portuguesa Contra o Cancro
14	28	Feira da Alheira - Lisboa
15	Fev e Mar	Festival Gastronómico da 7ª Maravilha da Gastronomia Portuguesa - Alheira de Mirandela
16		5 sessões de cinema
MARÇO		
1	Ter/Qua/Qui	Hora do Conto - Biblioteca Municipal Sarmento Pimentel
2	Ter/Qui	Internet Sénior
3	Periodicidade Quinzenal	Revisitar Pessoa
4	a definir	Exposição de trabalhos no Átrio Auditório - Livraria Lusitana

Grandes Opções do Plano 2014

5	a definir	Feira da Alheira - Parque Império
6	a definir	Exposição de desenho de Amadeu Bebiano
7	1	Torneio Cidade de Mirandela/Sousacamp
8	1	Dia Internacional da Proteção Civil
9	8 de março	Dia da Mulher
10	8 e 9	Mercado de Rua - Rua da República
11	1 a 15	Exposição do acervo do Museu "A Mulher e a coleção de Arte do Museu"
12	8	Dia da Mulher - Chá com música, dança clássica e poesia
13	9	V Caminhada da Mulher
14	11 a 15	Semana da Leitura
15	15 e 16	Campeonato Regional de inverno
16	15	Dia Internacional dos Direitos do Consumidor
17	16	BTT Valbom dos Figos
18	21	Dia Mundial da Poesia - Maratona de Poesia (Leitura em voz alta de poemas)
19	21	Dia da Árvore e dia Mundial da Floresta
20	22 e 23	Feira à Moda Antiga Mercado de Rua
21	dia 22	Encontro de Tunas (a confirmar)
22	22	Dia Internacional da Água
23	23	Percurso Pedestre - Valbom dos Figos
24	a definir	Encontro do Mundo Rural
25	23	Dia Meteorológico Mundial
26		Feira de Folar de Frechas
27		5 sessões de cinema
ABRIL		
1	Ter/Qua/Qui	Hora do Conto - Biblioteca Municipal Sarmento Pimentel
2	Ter/Qui	Internet Sénior
3	Periodicidade Quinzenal	Revisitar Pessoa
4	a definir	Exposição de Fátima Serpa Pinto
5	a definir	Gala de Kickboxing - INATEL
6	2	Dia Internacional do Livro Infantil (Atelier de Ilustração e exposição temática)
7	4	Concerto da Páscoa
8	6	Concerto Academia de Música
9	6	Mirandela a Mexer - Zona Verde (dia Mundial da Atividade Física)
10		III Seminário " Assembleia Municipal, Escola de Democracia e Cidadania"
11	8	Dia da Internacional da Astronomia Observação do Astros Celestes
12		Semana da Saúde
13	13	Mirandela a Mexer - Zona Verde
14	dia 13	Caminhada dos Fornos Comunitários - Folar e Pão
15	13 a 15	III CONGRESSO IBÉRICO DE APICULTURA E FEIRA DO MEL E PRODUTOS APICOLAS /Mercado de Rua
16	14 e 15	Estágio de capacitação Técnica (ARNN/ANNP/ANMinho)
17	17	Encontro de Grupos Corais

Grandes Opções do Plano 2014

18	18	Dia Internacional dos Monumentos e Sítios
19	20	Mirandela a Mexer - Zona Verde
20	20 e 21	Caça ao Ovo da Páscoa
21	21	Folar na Zona Verde – Encontro de Terceira Idade
22	a definir	Festival para Bebés
23	14 a 27	Festival Gastronómico do Cabrito Transmontano
24	22	Dia Mundial da Terra
25	23	Dia Mundial do LIVRO - "Desenhar Histórias"
26	23	Dia Mundial do LIVRO - o Livro da minha vida
27	25	Comemorações do Dia 25 de Abril
28	25 e 26	Tuaescrita
29	26	XVII Festival de Folclore
30	27	Mirandela a Mexer - Zona Verde
31		5 sessões de cinema
MAIO		
1	Ter/Qua/Qui	Hora do Conto - Biblioteca Municipal Sarmento Pimentel
2	Ter/Qui	Internet Sénior
3	Periodicidade Quinzenal	Revisitar Pessoa
4	1	1º de maio – Encontro de Bandas de Música
5	4	Percurso Pedestre "Serra dos Passos"
6	a definir	Curso de Nadador Salvador
7	3 e 4	Festa em Honra da N.ª Sra da Encarnação
8	4	Mirandela a Mexer - Zona Verde
9	10	Percurso Pedestre "À procura de morangos" - Feira do Vinho e Morango S. Pedro Velho
10	10 e 11	Feira do Vinho e Morango S. Pedro Velho
11	11	Mirandela a Mexer - Zona Verde
12	17	Curso de Identificação de Cogumelos Silvestres
13	17	3º Festival Aquático
14	17 e 18	Festa da Cereja em Mascarenhas
15	18	Celebração do Dia Internacional dos Museus
16	18	Mirandela a Mexer - Zona Verde
17	22	Dia Internacional da Biodiversidade
18	25	Caminhada Solidária - Salesianos
19	25	Mirandela a Mexer - Zona Verde
20	25	Encontro de Tunas (a confirmar)
21		Celebração do 25 de maio
22	26	Dia Nacional do Bombeiro / Aniversário
23		Semana da Energia e Ambiente
24		6 sessões de cinema
JUNHO		
1	Ter/Qua/Qui	Hora do Conto - Biblioteca Municipal Sarmento Pimentel

Grandes Opções do Plano 2014

2	Ter/Qui	Internet Sénior
3	Periodicidade Quinzenal	Revisitar Pessoa
4		Semana da Energia e Ambiente
5	5	Dia do Ambiente (Piscina Municipal)
6	1	Mirandela a Mexer - Zona Verde
7	1	Percurso Pedestre "Rota do Granito e da Cortiça"
8	a definir	Feira do Livro
9	a definir	Jardins de Infância na Zona Verde
10	5	Dia Internacional do Ambiente e dia da Ecologia
11	a definir	Festas de S.João Bosco
12		Verbenas de N.ª S.rª do Amparo
13	8	Mirandela a Mexer
14		VIII Circuito Interclubes de Pesca Desportiva - Prova de Mirandela
15	10	Dia de Portugal
16	10	88º Aniversário do Sport Clube de Mirandela
17	a definir	Noite Solidária Cruz Vermelha
18	a definir	Open de Parapente de Mirandela
19		Noites do Parque Império - Rancho de S. Tiago
20	15	Mirandela a Mexer
21	15	Domingo Cultural – Palácio dos Távoras
22	17	Dia Mundial do Combate à Desertificação e à Seca
23	a definir	Noites de verão no Parque Império - Banda 1º de maio
24	21	KICKBOXING
25	22	Concerto Academia de Música
26	a definir	Descida de canoas - Confraria
27	a definir	Prova de Ciclismo de Estrada (Confraria N.ª Sra. do Amparo)
28	22	Mirandela a Mexer
29	16 a 22	Semana da Juventude
30	20 a 22	Parque Aventura - Liga dos Combatentes
31	28	Festa de Encerramento (Piscina Municipal)
32	29	Mirandela a Mexer
33	26, 27, 28 e 29	Apoio Concentração Motard
34	A definir	Feira do Queijo e do Mel de Avidagos
35		5 sessões de cinema
JULHO		
1	Ter/Qua/Qui	Hora do Conto - Biblioteca Municipal Sarmento Pimentel
2	Ter/Qui	Internet Sénior
3	Todo o mês	Biblioteca de Parque
4	Periodicidade Quinzenal	Revisitar Pessoa
5	6	Mirandela a Mexer

Grandes Opções do Plano 2014

6	6	Domingo Cultural – Palácio dos Távoras
7	12	Dádiva de Sangue (Recolha de Sangue com o IPS e ação de sensibilização das escolas de Mirandela)
8	13	Percurso Pedestre N.º Sra. Do Amparo
9	13	Mirandela a Mexer
10	a definir	II ENCONTRO DE BANDAS APEPAM
11	a definir	Campeonatos de Jetski
12	18	Concerto de encerramento do ano letivo – ESPROARTE
13	a definir	Festival HidroSénior – Piscina Maravilha
14	19	Tribol
15	a definir	Prova de Águas Abertas
16	a definir	Prova de Ciclismo de Estrada (Confraria N.º Sra. do Amparo)
17	a definir	Torneio de Voleibol
18	a definir	Torneio de street basket
19	a definir	Torneio de Ténis
20	20	Mirandela a Mexer
21	26	Feira Franca do Franco
22	25	Concerto de abertura das Festas da Cidade - ESPROARTE
23	26	KICKBOXING - Parque Império
24	28 de junho a 30 julho	Dia Nacional da Conservação da Natureza (exposição de trabalhos em material reciclado)
AGOSTO		
1	1, 2 e 3	Festas de N. S.ª do Amparo
2	3	Encontro Nacional de Minis em Mirandela
3	4 a 31	Talentos de Mirandela
4	7 a 31	Bienal de Pintura
SETEMBRO		
1	16	Comemoração do 34º Aniversário da Biblioteca Sarmento Pimentel
2	data a definir	Semana da Mobilidade
3	a definir	Workshop "Percurso Pedestres: época 2014/2015 (Concelho Ativo)" - No âmbito da celebração do Dia Mundial do Turismo
4	27	Celebração do Dia Mundial do Turismo
5	a definir	Exposição Fotográfica de António Pedro Alves
6	28	Comemorações do 4º aniversário da reativação do Núcleo da Liga
7	a definir	Feira do Figo e do Património - Abreiro
8	a definir	Percurso Pedestre
9		5 sessões de cinema
OUTUBRO		
1	Ter/Qua/Qui	Hora do Conto - Biblioteca Municipal Sarmento Pimentel
2	Ter/Qui	Internet Sénior

Grandes Opções do Plano 2014

3	1	Dia Internacional da Música e do Idoso
4	a definir	Semana do Animal
5	a definir	Dia do Sócio do Moto Clube
6	8	Dia Internacional para a Prevenção dos Desastres Naturais
7	9	Dádiva de Sangue (Recolha de Sangue com o IPS e ação de sensibilização das escolas de Mirandela)
8	a definir	Concerto Casa da Música - PORTO
9	16	Dia Mundial da Alimentação
10	18	Curso de Identificação de Cogumelos Silvestres
11	25/26	Marcha Nacional de Combatentes (Percurso Pedestre no âmbito do programa da FCMP)
12	28 de out a 11 nov	"Uma Bruxa no Museu" – Atividade dirigida às crianças do pré-escolar (Museu)
13	a definir	CAPRA – Encontro Internacional de Cabra Serrana
14	28 de out a 11 nov	Exposição de Trabalhos dos Jardins de Infância de Mirandela - Dia das Bruxas
15		6 sessões de cinema
NOVEMBRO		
1	Ter/Qua/Qui	Hora do Conto - Biblioteca Municipal Sarmento Pimentel
2	Ter/Qui	Internet Sénior
3	data a definir	Feira da Azeitona e Mecanização Agrícola
4	1 a 11	Dia das bruxas Exposição de trabalhos das crianças dos jardins de Infancia
5	11	Aniversário da Piscina Municipal Coberta
6	12 e 13	Revisitar Pessoa - 1ª Sessão
7	a definir	Feira do Azeite e Pão - Sucções
8	a definir	Percurso Pedestre
9	23	Dia das Espécies Autótonas
10		5 sessões de cinema
DEZEMBRO		
1	Ter/Qua/Qui	Hora do Conto - Biblioteca Municipal Sarmento Pimentel
2	Ter/Qui	Internet Sénior
3	3	Dia Internacional das Pessoas com Deficiência -APPACDM (Museu)
4	5	Dia Internacional do Voluntariado
5	a definir	Percurso Pedestre
6	31 nov a 9 dez	Festival Gastronómico da Caça - Restaurantes Aderentes
7	a definir	Workshop de Culinária - "As receitas da avó"
8	a definir	Atividade alusiva ao natal - ATL (Museu)
9	a definir	Concerto de Natal da ESPROARTE
10	a definir	Feira da Couve Penca - Carvalhais
11	a definir	Mercado de Rua - Rua da República
12	23 ou 24	Cânticos de Natal junto ao presépio na Rua da República
13	a definir	Espetáculo de Natal no Auditório Municipal
14		3 sessões de cinema



tuaMirandela - MDL Inovadora - Terra Olea - Museu Azeite Mirandela

tuaMirandela- MDL Criativa -Dinamização Modernização Comp. Cultural



No âmbito da candidatura do Plano de Ação tuaMirandela- Mirandela Criativa foi ainda possível candidatar diversas intervenções em imóveis emblemáticos de Mirandela quer de propriedade municipal como o Museu da Oliveira e do Azeite, quer de intuições particulares como a Santa Casa da Misericórdia de Mirandela (Edifício Sede e Igreja da Misericórdia) e Paróquia de N.ª Sra. da Encarnação (Centro Paroquial) com os seus projetos já em curso.

Instituições Culturais e Recreativas

O PAM 2014 continua a assumir o apoio a diversas instituições culturais e recreativas tais como o Rancho de S. Tiago ou a Associação de Socorros Mútuos, como em anos anteriores.

A rubrica de Transferências para Entidades Sem Fins Lucrativos (08.07.01 + 04.07.01) que engloba todas as transferências sofre este ano uma redução apenas assente na conclusão de alguns financiamentos que se prolongaram ao longo de diversos anos como o arrelvamento do Campo de S. Sebastião e a Pavimentação da Pista do Aeródromo Municipal cujos encargos foram concluídos em 2013.

Transferências Para Entidades Sem Fins Lucrativos

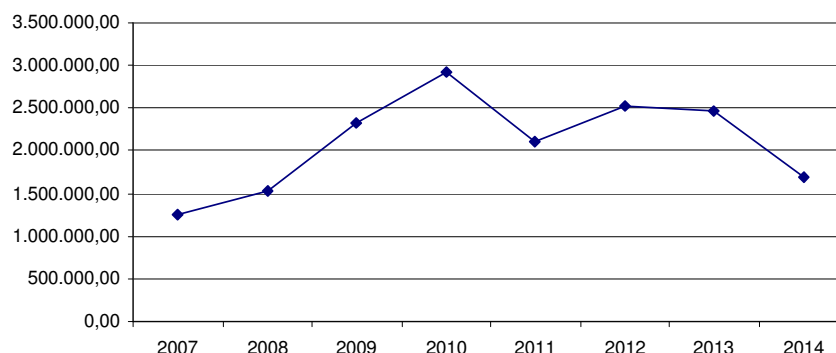

2.5.2. Desporto, Recreio e Lazer

Construção e Reparação de Parques Infantis

Construção e Reparação de Diversos Campos de Jogos

Equipamento Desportivo e de Lazer

Instituições Desportivas - Infraestruturas e Equipamentos



A gestão e manutenção de diversos equipamentos municipais traduz-se numa elevada exigência de recursos humanos, financeiros e materiais.

A Piscina Municipal de Mirandela, o Pavilhão Inatel e o Pavilhão da Reginorde representam um elevado custo em consumos e manutenção não obstante o elevado número de utentes.

Ao Setor de Desporto da Divisão de Educação e Assuntos Sociais e Culturais (DEASC), estão afetos cinco Assistentes Operacionais, um Assistente Técnico e cinco Técnicos Superiores.

A CMM assume ainda responsabilidade pela manutenção do **Campo de S. Sebastião do Sport Clube de Mirandela**, quer ao nível do tratamento do relvado natural, quer ao nível das despesas correntes do Campo.

Durante o ano de 2014 serão ainda concluídos os trabalhos de construção dos novos balneários que contam com o financiamento da Federação Portuguesa de Futebol e com o apoio em materiais e mão de obra da CMM.



Casa da Cultura e Recreio do Cachão - Infraestruturas e Equipamentos

O presente PO, reflete ainda o apoio à reconversão do Complexo Desportivo da Casa de Cultura e Recreio do Cachão. Esta unidade de propriedade municipal está protocolada em regime de comodato a esta associação.

Instituições Desportivas

Não obstante as dificuldades financeiras que todas as instituições atravessam a CMM tem mantido ano após ano o apoio a entidades desportivas.

Neste momento são apoiadas 14 Associações desportivas com mais de 18 modalidades desportivas diferentes.

Além do apoio financeiro direto traduzido nesta rubrica é ainda prestado apoio logístico, cedência de transporte e instalações, recursos humanos e materiais entre outros.

Eventos e Provas Desportivas

Os eventos desportivos têm um papel essencial na promoção e afirmação regional, nacional e mesmo internacional. O Campeonato da Europa de JetSki, a Gala do Kickboxing, o Torneio Ibérico de Ténis de Mesa ou a Concentração Motard são eventos de referência que serão promovidos uma vez mais durante o ano de 2014.

Parque de Campismo Entre-os-rios Maravilha

A gestão do Parque de Campismo de Entre-os-rios Maravilha tem estado sobre a responsabilidade do Clube de Campismo e Caravanismo de Mirandela.

Não existindo qualquer contrato de concessão ou outro registo documental que estabeleça os termos da atual concessão, considerando que a CMM tem assumido ao longo dos anos recentes o apoio em despesas correntes de energia e água bem como na manutenção do equipamento e considerando ainda que durante o ano de 2014 será concretizado o protocolo estabelecido com a TECSAM para instalação de novos "bungalows", a partir de 1 de janeiro de 2014 a CMM assumirá a gestão integral do Parque de Campismo em todas as suas vertentes.

De forma prioritária será estabelecido o projeto de expansão para os terrenos adjacentes que, recorde-se, foram protocolados entre a CMM e a Direção Regional de Agricultura.

2.5.3. Outras Atividades Cívicas e Religiosas

Recuperação do Património Cultural e Arquitetónico incluindo Igrejas e Capelas a executar pelas Juntas Freguesia

Recuperação de Património Cultural e Arquitetónico incluindo Igrejas e Capelas a executar pelas Comissões Fabriqueiras

Grandes Opções do Plano 2014

O apoio tem-se traduzido também na construção de Capelas Mortuárias, agora bastante solicitadas por Juntas de Freguesia e Comissões Fabriqueiras.

Estão em conclusão a Capela Mortuária de Vale da Sancha, a Capela Mortuária de Pereira, a Capela Mortuária de Vilar de Ledra.



Instituições Cívicas ou Religiosas

O PAM 2014 continua a assumir o apoio a diversas instituições religiosas como a Confraria de N.ª Sra. do Amparo.

Instituições Cívicas / Religiosas - Infraestruturas e Equipamentos

Ao longo dos anos recentes a CMM tem apoiado de forma clara a recuperação do património religioso em todo o concelho.

Decorrem intervenções na Igreja de Vilares da Torre, na Igreja de Mosteiró, na Igreja de Vila Verde, na Igreja de Vale de Lagoa.



3. Funções Económicas

3.1. Agricultura, pecuária, silvicultura, caça e pesca

A presente função económica foi considerada no PPI 2014 na perspetiva de antecipar a possibilidade de apresentar candidaturas ao Programa de Desenvolvimento Rural.

Barragem da Serrinha e Rede de Rega do Navalho

Construção e melhoramento de caminhos agrícolas

Construção e melhoramento de caminhos agrícolas

Conservação de Floresta e Mata na Área do Município



Estas atividades decorrem já no âmbito do Serviço Municipal de Proteção Civil no entanto pretende-se em 2014 desenvolver um processo de planeamento de intervenção associação o novo Plano de Desenvolvimento Rural.



3.2. Indústria e Energia

Zonas Industriais

Ampliação da Zona Industrial de Mirandela

A ampliação da zona industrial é um objetivo que passa pela realização do necessário projeto de execução e eventualmente com o acordo com os proprietários ou a expropriação dos espaços durante o ano de 2014.

Gabinete de Apoio À Empresa e ao Empreendedor (GAEE)



O GAEE resulta de um protocolo de colaboração em rede entre vários parceiros (CMM, Sta. Casa da Misericórdia, IEF, IPB, Instituto Piaget, ACIM e Direção Regional de Agricultura e Pescas do Norte) e tem como missão promover o empreendedorismo, a criação de emprego e a

captação de investimentos para o concelho, assumindo-se como plataforma de interface entre os empresários e os agentes locais e sectoriais com influência na atividade económica, criando condições para um ambiente de negócios competitivo para o crescimento sustentado do emprego local, centrando a sua atividade nos seguintes domínios fundamentais:

- Promoção do potencial económico do Concelho de Mirandela direcionado para o ambiente empresarial;
- Disponibilização de Informação e apoio aos empresários sobre incentivos, apoios e instrumentos de financiamento da sua atividade;
- Prestação de informações sobre os instrumentos de apoio à criação, reestruturação e reconversão de empresas em diversas áreas: indústria, agricultura, comércio, serviços e outros;

Grandes Opções do Plano 2014



- Recolha e sistematização de informação de suporte da atividade económica do Concelho;
- Apoio no relacionamento do empresário com diversas entidades públicas e privadas, assumindo um papel de parceiro nas relações interinstitucionais.

O GAEE está sediado no Ninho de Empresas de Mirandela e é responsável pela análise e proposta dos projetos de investimento que são submetidos à CMM no âmbito dos instrumentos do Plano de Ação para o Desenvolvimento Económico e Social de Mirandela bem como do regulamento de incubação no Ninho de empresas TuaStart.

Energia

Extensão de Redes e Outros Equipamentos Elétricos, incluindo Ramais de Abastecimento.

A racionalidade do consumo de energia tem que continuar a ser uma prioridade na gestão municipal considerando o elevado peso desta rubrica no orçamento municipal.

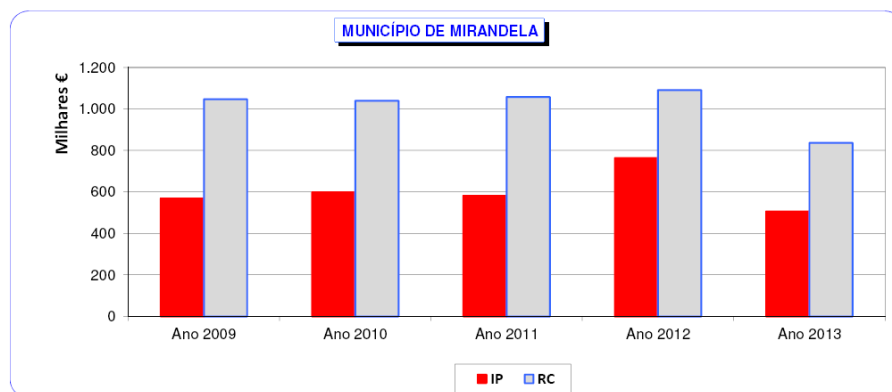

Para lá dos processos de contratação concentrada âmbito da Associação de Municípios da Terra Quente Transmontana e da racionalização dos pontos de consumo foi ainda promovida a extinção de pontos de luz e que em 2014 terá continuidade no meio rural.



Mirandela Energia XXI – Redução da Fatura Energética Rede Iluminação Pública

ON.2-Energia – Utilização Racional Energia e Eficiência Energética - Amb. Equipamentos. Coletivos

Estão em curso dois projetos financiados, um de instalação de redutores de fluxo e um outro, direcionado para o Pavilhão do INATEL para melhoria da eficiência energética do edifício que irão representar a curto prazo significativas reduções na fatura energética municipal.

Agência de Energia de Alto Trás-os-Montes

Em conjunto com os municípios constituintes da Comunidade Intermunicipal de Alto Trás-os-Montes, a CMM é uma das associadas da Agência de Energia de Trás-os-Montes. No seu Plano para 2014 esta Agência tem previstas como atividades principais a análise e avaliação de toda a faturação de iluminação pública considerando as recentes alterações tarifárias e contratuais e ainda a constituição da matriz de carbono do concelho de Mirandela.

3.3. Transportes e Comunicações

3.3.1. Transportes Rodoviários

Arruamentos, Muros e Passeios em Diversas Aldeias

Arruamentos em Diversas Aldeias a realizar pelas Juntas de Freguesia

Reparação de Estradas e Caminhos Diversos - Rede Municipal

Construção e Reparação de Pontes e Pontões



As atividades de manutenção da rede de estradas e caminhos municipais estão sobre a responsabilidade da Divisão de Construção, Manutenção e Operação (DCMO) sendo afetos a estas atividades 6 Assistentes Operacionais e um Técnico Superior de Engenharia Civil para lá dos restantes serviços de apoio e coordenação associados pelos restantes recursos da Divisão.



Para além das intervenções de manutenção corrente e de limpeza de taludes e bermas destacam-se ainda as atividades de pavimentação de novos arruamentos a

Grandes Opções do Plano 2014

realizar por prestação de serviços via PPI ou por delegação nas Juntas de Freguesia via PAM.

As intervenções realizadas em 2013 em Vale de Martinho, Guide e Agueiras ainda terão impacto financeiro em 2014 mas está prevista a realização de novas intervenções de reabilitação na rede viária municipal durante o ano de 2014.



Arruamentos, Muros, Passeios e Pavimentos na Cidade

Sinalização e Trânsito



Além da requalificação urbana são ainda realizados de forma regular intervenções que contribuem para a melhoria do espaço urbano de Mirandela.

Em 2014 serão realizadas intervenções de alguma dimensão na Av. Machado Vaz, na zona do Cardal e no Santuário de N.ª Sra. do Amparo. Serão também promovidas algumas alterações na circulação e tráfego automóvel como na zona

da Escola Luciano Cordeiro ou mesmo na Rua Afonso II.

Estrada Municipal de Avidagos

Caminho Municipal de Ligação a Alvites - Avantos - E.N. 15

ON.2 - Acesso Oeste do IP4 à Cidade de Mirandela



Nas intervenções mais significativas na rede viária destaca-se a conclusão física e financeiras da Estrada dos Avidagos e da Estrada de Alvites. Em 2014 será também concluída a primeira fase da beneficiação do acesso Norte à A4, sendo que esta intervenção é da responsabilidade da CAETXXI. Também em 2014 será concluída a pavimentação da EN 206 na zona urbana de Torre de D. Chama.

Transportes Turísticos

Transportes Urbanos



A CMM desenvolve um serviço de transporte turístico de apoio essencialmente a Escolas e Associações Culturais e Desportivas. Em 2014 pretende-se proceder à aquisição de uma viatura nova que possibilite maior conforto os utentes.

Será também garantida a manutenção dos transportes urbanos em 2014 nos termos do atual serviço e dentro das possibilidades de recursos que neste momento estão disponíveis.

Transferência de Capital para MLM - Metropolitano Ligeiro de Mirandela



A CMM é uma das acionistas do MLM - Metropolitano Ligeiro de Mirandela com 90% do capital social.

A continuidade do Metro de Mirandela está associada ao Plano de Mobilidade da Barragem de Foz Tua.

Nos termos do Protocolo de Intenções e Compromissos após a conclusão da construção da Barragem Foz Tua, a operação do Metro de Mirandela será transferida para a Agência de Desenvolvimento Regional do Vale do Tua que promoverá a mobilidade quotidiana e turística.

3.3.2. Transportes Aéreos

Aero-Clube de Mirandela - Despesas de Funcionamento



A promoção de atividades aeronáuticas passa pela existência de equipamentos adequados e em específico de um aeródromo funcional.

Depois do esforço realizado para a pavimentação da pista, têm sido gradualmente realizados alguns ajustamentos mas de destacar o funcionamento diário da pista e a sua adequação ou termos de utilização quer de segurança que de funcionamento. O Aero clube de Mirandela tem estabelecido um Protocolo de Delegações de Competências para gestão do Aeródromo e promoção de atividades aeronáuticas.

3.4. Comércio e Turismo

Pequenas e Médias Empresas

UAC - Mircom - Comércio Tradicional



A MIRCOM é uma associação de direito privado constituída para a promoção do centro histórico de Mirandela e valorização do comércio tradicional. Constituída pela CMM e pela Associação Comercial e Industrial de Mirandela tem concorrido a diversos programas de promoção, contribuindo assim para a

realização de eventos e iniciativas de dinamização essencialmente dedicadas ao comércio tradicional mas também no apoio a atividades de valorização de produtos regionais e locais.

O apoio proposto destina-se a financiar a contrapartida nacional dos projetos entretanto aprovados e as promoções pontuais em épocas específicas como Natal, Páscoa e verão e os projetos aprovados no Plano de Ação tuaMirandela.

Criação do Gabinete de Apoio ao Comércio Tradicional - Componente Imaterial – 352.019,54€

Dinamização das ações de animação de rua no Centro Histórico – 91.250,00€

3.4.2. Turismo

Equipamentos de Promoção e Divulgação Turística

Apoio à Organização de Feiras e Eventos Promocionais

Feira do Vinho e do Morango



Feira do Pão e do Azeite



Feira do Tordo



As atividades de promoção local assentam num conceito de planeamento anual que permite uma melhor divulgação dos eventos. No âmbito desse conceito de planeamento destacam-se alguns eventos - âncora que ao longo dos últimos anos vão crescendo em dimensão e notoriedade mas também iniciativas mais recentes que pela avaliação positiva da sua realização serão promovidas novamente.

Grandes Opções do Plano 2014

A destacar os eventos associados ao desenvolvimento rural e produtos regionais.

Festival dos Sabores de Azeite Novo

Feira do Tordo - Mascarenhas

Feira da Alheira de Mirandela

Feira À Moda Antiga

Feira do Vinho e do Morango – S. Pedro Velho

Feira da Cereja – Mascarenhas

Feira do Queijo e do Mel – Avidagos

Feira Franca - Franco

Feira do Figo – Abreiro

Feira da Azeitona e Mecanização Agrícola – Vale de Gouvinhas

Feira do Pão e do Azeite – Sucções

Feira da Couve de Carvalhais



De destacar também os eventos e participações a realizar na Alfândega do Porto, na Praça da Figueira em Lisboa e outros eventos de caráter internacional e associados a fileira produtivas locais a realizar localmente. Em 2014 será realizado em Mirandela o III Congresso Ibérico de Apicultura e também a CAPRA – Congresso Internacional da Cabra.



Durante o ano de 2014 será também desenvolvido um processo de planeamento estratégico de marketing territorial, que se pretende participado e aberto, que terá como principal objetivo estabelecer as principais linhas de valorização e promoção de Mirandela como centro regional.



3.5. Outras Funções Económicas

Estudos e Projetos

A rubrica de Estudos e Projetos tem vindo a ser reduzida ano após ano, existindo uma clara opção pela utilização dos recursos humanos municipais para a realização de projetos e condução de processos de planeamento.

A Divisão de Arquitetura e Planeamento, agora integrada na Divisão de Urbanismo e Ordenamento do Território tem afetos recursos humanos qualificados nomeadamente sete Técnicos Superiores de Arquitetura, Arqueologia e Geografia, um Topógrafo, quatro Desenhadores e um Assistente Operacional. Regista-se ainda o apoio de técnicos da DCMO e DEE e áreas complementares e essenciais para os trabalhos da Divisão.

Transferências de Capital para AIN - Agro Industrial do Nordeste

A CMM é uma das acionistas da AIN – Agro Industrial do Nordeste com 49,10% do capital social.

Ao longo dos dois últimos anos decorre um processo de fusão como Matadouro Regional do Cachão e de recuperação económica da empresa.

Plano de Ação para o Desenvolvimento Económico e Social de Mirandela

Com a criação do GAEE foram criadas as condições necessárias para a implementação de dois instrumentos essenciais para o apoio ao desenvolvimento e recuperação económica das empresas de Mirandela.

O Regulamento de Incentivos ao Comércio Tradicional e Regulamento de Apoio a Iniciativas de Económicas de Interesse Municipal obtêm nesta rubrica o enquadramento necessário para apoiar os projetos que forem avaliados e considerados estratégicos para o desenvolvimento económico local e criação de emprego.

4. Outras Funções

4.1. Operações da Dívida Autárquica

Amortização de Empréstimos a Médio e Longo Prazo

4.2. Transferências entre Administrações

Transferências de Capital para Juntas de Freguesia

Transferências Correntes para Juntas de Freguesia

Considerando o determinado na Lei n.º 75/2013, de 12 de setembro em 2014 serão estabelecidos Acordos de Execução com as juntas de freguesia quando assim for acordado bilateralmente nos termos também das novas competências.

Transferências de Capital para AMTQT

Transferências Correntes para AMTQT

A Associação de Municípios da Terra Quente Transmontana é constituída pelos municípios de Alfândega da Fé, Carrazeda de Ansiães, Macedo de Cavaleiros e Mirandela, constituindo-se com associação de municípios essencialmente no domínio de planeamento, elaboração de projetos e apoio técnico em múltiplas áreas.

Atividades

Fruta nas Escolas da Terra Quente Transmontana

Trás-os-Montes XXI – Mais – Modernização Administrativa e Tecnológica

Canil Intermunicipal da Terra Quente

Formação

Mapas e Área de Ruído

Sistema Intermunicipal de Higiene e Segurança no Trabalho

Sistemas de Informação Geográfica

Rede Comunitária de Banda Larga da Terra Quente Transmontana

Criação de redes wi-fi nas sedes de concelho

Criação de redes wi-fi nas freguesias

Expansão da Rede

Internet nos Municípios

Email corporativo

Telefone VoIP

Interligação de Edifícios

Cloud Privada

Virtualização de Desktop

Sistema de Gestão da Qualidade

ZASNET – Agrupamento Europeu de Cooperação Territorial

Plano Estratégico para o Desenvolvimento Territorial
Reserva da biosfera transfronteiriça – Meseta Ibérica
Micosylva+

Agência de Energia de Alto Trás-os-Montes

Protocolo com a DECO

Apoio a CIM ATM e ADRVT

Apoio Técnico a municípios.

DOTAÇÕES INICIAIS DO ANO 2014

RECEITAS	MONTANTE	DESPESAS	MONTANTE
Correntes	4.400.789,99	Correntes	4.100.657,78
De capital	812.294,52	De capital	1.112.426,73
Total	5.213.084,51	Total	5.213.084,51
Serviços Municipalizados		Serviços Municipalizados	
Total Geral	5.213.084,51	Total Geral	5.213.084,51

Comunidade Intermunicipal Terras de Trás-os-Montes (Comunidade Intermunicipal Alto Trás-os-Montes)

A Lei n.º 75/2013, de 12 de setembro determinou a extinção da Comunidade Intermunicipal de Alto Trás-os-Montes e a criação da Comunidade Intermunicipal de Terras de Trás-os-Montes.

O ano de 2014 será essencialmente de instalação e estabilização estando previsto a realização do:

Plano Estratégico de Desenvolvimento Intermunicipal

Estudo de Sensibilidade de Estruturas de Proteção Civil

Estudo de Valorização do Potencial Cinegético e Piscícola

Assume-se como prioritário afirmar a CIM TTM como entidade gestora de fundos regionais no âmbito do próximo Quadro Comunitário.

Transferências Correntes para DESTAQUE

A CMM assume a participação nos órgãos diretivos na DESTAQUE, associação de desenvolvimento local, constituído com o objetivo específico de contribuir para o desenvolvimento rural e económico no espaço territorial dos municípios de Alfândega da Fé, Carraceda de Ansiães, Macedo de Cavaleiros, Mirandela e Vila Flor.

Além das atividades de valorização e promoção do território a DESTEQUE é ainda reconhecida como Grupo de Ação Local e como tal responsável pela gestão, neste território, do Eixo SP3 PRODER - abordagem LEADER - período: 1/9/2009 - 20/11/2013.

No âmbito destas competências e no que respeita ao concelho de Mirandela destacam-se os valores de apoio local nos diferentes eixos:

AÇÃO 3.1.1 - Diversificação das Atividades na Exploração Agrícola

15 Projetos: 1.278.741,84€/Investimento: 730.060,20€/Apoio: 16 Posto de Trabalho

AÇÃO 3.1.2- Criação e Desenvolvimento de Microempresas

17 Projetos: 777.650,16€/Investimento: 440.199,95€/Apoio: 14 Posto de Trabalho

AÇÃO 3.1.3 Desenvolvimento de Atividades Turísticas e de Lazer

13 Projetos: 1.234.709,58€/Investimento: 688.799,76€/Apoio: 12 Posto de Trabalho

AÇÃO 3.2.1 - Conservação e Valorização do Património Rural

6 Projetos: 624.653,47€/ Investimento: 374.792,08€/Apoio

S. Salvador

Abreiro

Avantos



AÇÃO 3.2.2 - Serviços Básicos para a População Rural

6 Projetos: 503.753,47€/Investimento: 377.814,92€/Apoio: 7 Posto de Trabalho

Total: 4.419.508,25€/Investimento: 2.611.666,91€/Apoio: 49 Posto de Trabalho

São ainda de referir os projetos referenciados em contexto de cooperação ainda em curso em 2014 como:

7 Maravilhas da Gastronomia: programa de cooperação que financiou a participação da Alheira de Mirandela no concurso / Maravilhas da Gastronomia.

Aldeias de Portugal – Projeto de valorização turística da marca “Aldeias de Portugal”, através da sinalização e promoção conjunta de diversas aldeias singulares. A aldeia piloto selecionada para o concelho de Mirandela será Abreiro, prevendo-se em fevereiro de 2014 o início da colocação de sinalética.

PROVE – Projeto de dinamização da venda direta porta-a-porta de produtos hortícolas de pequenos produtores.



RURAL AQUA – Projeto de valorização das estruturas aquíferas ribeirinhas. Foi concretizada a realização de auditorias ambientais a diversas estruturas ecológicas ribeirinhas e será concretizado em 2014 um guia de pesca para os cinco municípios.

4.3. Diversas Não Especificadas

Restituições de Valores Pagos a Mais

Participação em Entidades Societárias

Hospital Terra Quente SA



A CMM é uma das acionistas da Hospital Terra Quente AS.

Durante o ano de 2014 não se prevê qualquer tipo de aumento da participação nem qualquer tipo de provisionamento.

Quotizações

A CMM participa em diversos organismos e associações de carácter sectorial ou territorial. Em 2012 e 2013 foi realizada uma avaliação deste tipo de participação e foi tomada a decisão de abandonar alguns organismos no entanto ainda existem algumas participações consideradas estratégicas:

ANMP – Associação Nacional de Municípios Portugueses

Eixo Atlântico do Noroeste e Peninsular

Museu do Douro

Agência de Desenvolvimento Regional do Vale do Tua

A declaração de impacto ambiental (DIA) do aproveitamento hidroelétrico de Foz Tua impôs a constituição de uma agência de desenvolvimento regional entre a EDP e os municípios do vale do Tua (Alijó, Carraceda de Ansiães, Mirandela, Murça e Vila Flor).

A Agência de Desenvolvimento Regional do Vale do Tua (ADRVT) tem o seu funcionamento assegurado através da criação de um fundo financeiro que foi constituído por protocolo entre a EDP e os municípios. Tem também os apoios financeiros a projetos de desenvolvimento regional assegurados através do protocolo estabelecido entre a Agência e o ICNF.

Grandes Opções do Plano 2014

Assim a ADRVT tem como visão estratégica os objetivos que resultam dos compromissos da DIA em fase de RECAPE e que se objetivaram na assinatura dos protocolos com as diversas entidades envolvidas.

Fazem parte deste plano estratégico os seguintes objetivos principais:

- Fomento e promoção do desenvolvimento económico, social e cultural do Vale do Tua, a favor da comunidade abrangida e em benefício do interesse público, através da valorização dos recursos endógenos e do aproveitamento das oportunidades criadas pelo Aproveitamento Hidroelétrico de Foz Tua, em articulação e colaboração com a Administração Local.

-Assegurar a mobilidade turística e quotidiana entre Foz Tua e Mirandela articulando os transportes ferroviário, fluvial e rodoviário e envolvendo a EDP, os municípios, a REFER, a CP, o IMTT e o Metropolitano Ligeiro de Superfície de Mirandela.

- Criação, gestão e manutenção de um parque natural regional (PNR) no território abrangido pelos cinco municípios do vale do tua.

Constituído em 2013, o Parque Natural Regional do Vale do Tua terá o início do seu funcionamento em 2014.

-Valorização do património cultural dos cinco municípios do vale do tua.

Foi estabelecido um Protocolo com a Direção Regional de Cultura do Norte que no caso de Mirandela, assume Intervenções em Imóveis Classificados devidamente identificados.

Igreja de Avantos



Igreja de Abambres



Igreja de Guíde



-Organizar e desenvolver o programa do empreendedorismo do Tua.

Decorre neste momento a sua segunda edição em parceria com o GAEE municipal.

No presente exercício é previsto um orçamento de 1.740.000,00€ para as atividades referenciadas da competência direta da ADRVT.



III – Conclusão

A presente análise às GOP 2014 não pretende demonstrar as atividades que são realizadas após um exercício, habitualmente traduzidas no Relatório de Atividades e Prestação de Contas.

Pretende-se apenas associar as verbas previsionais tanto em despesas correntes como em despesas de capital a atividades, tarefas e projetos concretos e traduzir o impacto de cada uma dessas atividades no Orçamento proposto para o ano de 2014.

Mirandela, 16 de dezembro de 2013.

O Presidente da Câmara Municipal;

António José Pires Almor Branco